

Zawiadamia się mieszkańców, że IV sesja Rady Gminy Pawłowice odbędzie się w dniu 27 stycznia 2015 r. o godz. 15.00 w Urzędzie Gminy Pawłowice ul. Zjednoczenia 60 – sala narad Rady Gminy nr 2.2.

Porządek obrad

1. Otwarcie i stwierdzenie prawomocności;
2. Przedstawienie porządku obrad;
3. Przyjęcie protokołu z III sesji Rady Gminy Pawłowice z dnia 30.12.2014 r.;
4. Przedstawienie wykazu pism skierowanych do Rady Gminy w okresie międzysesyjnym;
5. Informacja o działalności Urzędu Gminy i jednostek organizacyjnych w okresie międzysesyjnym;
6. Informacja o pracach komisji stałych Rady Gminy w okresie międzysesyjnym;
7. Interpelacje radnych;
8. Podjęcie uchwały w sprawie zmian w Wieloletniej Prognozie Finansowej na lata 2015-2018;
9. Podjęcie uchwały w sprawie zmian w budżecie Gminy Pawłowice na 2015 r.;
10. Podjęcie uchwały w sprawie emisji obligacji komunalnych oraz zasad ich zbywania i wykupu;
11. Podjęcie uchwały w sprawie opłaty targowej;
12. Podjęcie uchwały w sprawie poboru podatku od nieruchomości, rolnego i leśnego w drodze inkasa;
13. Podjęcie uchwały w sprawie zgody na zawarcie kolejnych umów najmu i dzierżawy zawartych na czas oznaczony do 3 lat;
14. Podjęcie uchwały w sprawie wyrażenia zgody na zawarcie umowy dzierżawy w trybie bezprzetargowym na okres 10 lat;
15. Projekt uchwały w sprawie wyrażenia zgody na zbycie nieruchomości gruntowej położonej na terenie Golasowic i Jarząbkowic;
16. Podjęcie uchwały w sprawie przystąpienia do sporządzenia miejscowego planu zagospodarowania przestrzennego dla części działki nr 1625/77 położonej w Warszowicach w gminie Pawłowice;
17. Podjęcie uchwały w sprawie określenia kryteriów drugiego etapu postępowania rekrutacyjnego do przedszkoli publicznych prowadzonych przez gminę Pawłowice oraz określenia dokumentów niezbędnych do potwierdzania tych kryteriów;
18. Podjęcie uchwały w sprawie uchylecia uchwały Rady Gminy Pawłowice nr X/73/95 z dnia 21 kwietnia 1995 r.
19. Wolne głosy i wnioski;
20. Zakończenie obrad.

Projekt

z dnia

**UCHWAŁA NR
RADY GMINY PAWŁOWICE**

z dnia 2015 r.

w sprawie zmian w Wieloletniej Prognozie Finansowej Gminy Pawłowice

Na podstawie art. 18 ust.2 pkt 15 ustawy z dnia 8 marca 1990 r. o samorządzie gminnym (tekst jednolity Dz. U. z 2013 r. poz. 594 z późn. zmianami) oraz art. 226, art. 227, art. 228, art. 229, art. 230 ust. 6 oraz art. 243 ustawy z dnia 27 sierpnia 2009 r. o finansach publicznych (tekst jednolity Dz. U. z 2013 r. poz. 885 z późn. zmianami) po uzyskaniu pozytywnej opinii Komisji Gospodarki i Mienia Komunalnego oraz Komisji Działalności Społecznej

**Rada Gminy Pawłowice
uchwała:**

§ 1. W uchwale Nr III/8/2014 Rady Gminy Pawłowice z dnia 30 grudnia 2014 r. w sprawie Wieloletniej Prognozy Finansowej Gminy Pawłowice wprowadza się następujące zmiany:

- 1) załącznik nr 1 „Wieloletnia Prognoza Finansowa Gminy Pawłowice wraz z prognozą długu” otrzymuje brzmienie określone w załączniku nr 1 do niniejszej uchwały;
- 2) załącznik nr 2 „Wykaz przedsięwzięć wieloletnich” otrzymuje brzmienie określone w załączniku nr 2 do niniejszej uchwały;
- 3) „objaśnienia zmian wartości przyjętych w wieloletniej prognozie finansowej” zawiera załącznik nr 3 do niniejszej uchwały.

§ 2. Wykonanie uchwały powierza się Wójtowi Gminy Pawłowice.

§ 3. Uchwała wchodzi w życie z dniem podjęcia.

Wieloletnia Prognoza Finansowa

1)

załącznik nr 1 do uchwały Rady Gminy Pawłowice Nr .../.../2015 z dnia 27.01.2015r.

Wyszczególnienie	Dochody ogółem ^x	z tego:										
		Dochody bieżące ^x	w tym:							Dochody majątkowe ^x	w tym:	
			dochody z tytułu udziału we wpływach z podatku dochodowego od osób fizycznych	dochody z tytułu udziału we wpływach z podatku dochodowego od osób prawnych	podatki i opłaty ³⁾	w tym:		z subwencji ogólnej	z tytułu dotacji i środków przeznaczonych na cele bieżące		ze sprzedaży majątku	z tytułu dotacji oraz środków przeznaczonych na inwestycje
						z podatku od nieruchomości						
Lp	1	1.1	1.1.1	1.1.2	1.1.3	1.1.3.1	1.1.4	1.1.5	1.2	1.2.1	1.2.2	
Formuła	[1.1]+[1.2]											
2015	61 061 189,44	57 127 189,44	18 144 059,00	1 000 000,00	11 428 000,00	4 600 000,00	17 666 294,00	6 214 685,44	3 934 000,00	108 000,00	3 826 000,00	
2016	69 400 000,00	69 200 000,00	18 400 000,00	1 500 000,00	22 700 000,00	15 800 000,00	17 600 000,00	6 200 000,00	200 000,00	200 000,00	0,00	
2017	70 200 000,00	70 000 000,00	18 500 000,00	2 000 000,00	22 700 000,00	15 850 000,00	17 800 000,00	6 200 000,00	200 000,00	200 000,00	0,00	
2018	70 700 000,00	70 500 000,00	18 600 000,00	2 000 000,00	22 900 000,00	15 900 000,00	17 900 000,00	6 250 000,00	200 000,00	200 000,00	0,00	
2019	70 700 000,00	70 500 000,00	18 600 000,00	2 000 000,00	22 900 000,00	15 900 000,00	17 900 000,00	6 250 000,00	200 000,00	200 000,00	0,00	
2020	70 700 000,00	70 500 000,00	18 600 000,00	2 000 000,00	22 900 000,00	15 900 000,00	17 900 000,00	6 250 000,00	200 000,00	200 000,00	0,00	
2021	70 700 000,00	70 500 000,00	18 600 000,00	2 000 000,00	22 900 000,00	15 900 000,00	17 900 000,00	6 250 000,00	200 000,00	200 000,00	0,00	
2022	70 700 000,00	70 500 000,00	18 600 000,00	2 000 000,00	22 900 000,00	15 900 000,00	17 900 000,00	6 250 000,00	200 000,00	200 000,00	0,00	
2023	70 700 000,00	70 500 000,00	18 600 000,00	2 000 000,00	22 900 000,00	15 900 000,00	17 900 000,00	6 250 000,00	200 000,00	200 000,00	0,00	
2024	70 700 000,00	70 500 000,00	18 600 000,00	2 000 000,00	22 900 000,00	15 900 000,00	17 900 000,00	6 250 000,00	200 000,00	200 000,00	0,00	
2025	70 700 000,00	70 500 000,00	18 600 000,00	2 000 000,00	22 900 000,00	15 900 000,00	17 900 000,00	6 250 000,00	200 000,00	200 000,00	0,00	

1) Wzór może być stosowany także w układzie pionowym, w którym poszczególne pozycje są przedstawione w kolumnach, a lata w wierszach.

2) Zgodnie z art. 227 ustawy z dnia 27 sierpnia 2009 r. o finansach publicznych (Dz. U. z 2013 r. poz. 885 z póź. zm.) zwanej dalej „ustawą”, wieloletnia prognoza finansowa obejmuje okres roku budżetowego oraz co najmniej trzech kolejnych lat. W sytuacji dłuższego okresu prognozowania finansowego wzór stosuje się także dla lat wykraczających poza minimalny (4 letni) okres prognozy, wynikający z art. 227 ustawy.

3) W pozycji wykazuje się kwoty wszystkich podatków i opłat pobieranych przez jednostki samorządu terytorialnego, a nie tylko podatków i opłat lokalnych.

Wyszczególnienie	Wydatki ogółem ^x	z tego:								Wydatki majątkowe ^x
		Wydatki bieżące ^x	w tym:					w tym:		
			z tytułu poręczeń i gwarancji ^x	w tym:		wydatki na obsługę długu ^x	odsetki i dyskonto określone w art. 243 ust. 1 ustawy ^x	w tym:		
				gwarancje i poręczenia podlegające wyłączeniu z limitu spłaty zobowiązań, o którym mowa w art. 243 ustawy ^x	na spłatę przejętych zobowiązań samodzielnego publicznego zakładu opieki zdrowotnej przekształconego na zasadach określonych w przepisach o działalności leczniczej, w wysokości w jakiej nie podlegają sfinansowaniu dotacją z budżetu państwa ⁴⁾			odsetki i dyskonto podlegające wyłączeniu z limitu spłaty zobowiązań, o którym mowa w art. 243 ustawy, w terminie nie dłuższym niż 90 dni po zakończeniu programu, projektu lub zadania i otrzymaniu refundacji z tych środków (bez odsetek i dyskonta od zobowiązań na wkład krajowy) ^x	odsetki i dyskonto podlegające wyłączeniu z limitu spłaty zobowiązań, o którym mowa w art. 243 ustawy, z tytułu zobowiązań zaciągniętych na wkład krajowy ^x	
Lp	2	2.1	2.1.1	2.1.1.1	2.1.2	2.1.3	2.1.3.1	2.1.3.1.1	2.1.3.1.2	2.2
Formuła	[2.1] + [2.2]									
2015	87 061 189,44	56 201 153,44	0,00	0,00	0,00	600 000,00	600 000,00	0,00	0,00	30 860 036,00
2016	69 400 000,00	56 000 000,00	0,00	0,00	0,00	1 200 000,00	1 200 000,00	0,00	0,00	13 400 000,00
2017	70 200 000,00	56 000 000,00	0,00	0,00	0,00	1 200 000,00	1 200 000,00	0,00	0,00	14 200 000,00
2018	70 500 000,00	56 000 000,00	0,00	0,00	0,00	1 196 000,00	1 196 000,00	0,00	0,00	14 500 000,00
2019	67 900 000,00	56 000 000,00	0,00	0,00	x	1 136 000,00	1 136 000,00	0,00	0,00	11 900 000,00
2020	66 700 000,00	56 000 000,00	0,00	0,00	x	1 000 000,00	1 000 000,00	0,00	0,00	10 700 000,00
2021	66 700 000,00	56 000 000,00	0,00	0,00	x	840 000,00	840 000,00	0,00	0,00	10 700 000,00
2022	66 700 000,00	56 000 000,00	0,00	0,00	x	680 000,00	680 000,00	0,00	0,00	10 700 000,00
2023	65 700 000,00	56 000 000,00	0,00	0,00	x	500 000,00	500 000,00	0,00	0,00	9 700 000,00
2024	65 700 000,00	56 000 000,00	0,00	0,00	x	300 000,00	300 000,00	0,00	0,00	9 700 000,00
2025	65 700 000,00	56 000 000,00	0,00	0,00	x	100 000,00	100 000,00	0,00	0,00	9 700 000,00

4) W pozycji wykazuje się kwoty dla lat budżetowych 2013-2018.

Wyszczególnienie	Wynik budżetu ^x	Przychody budżetu ^x	z tego:							
			Nadwyżka budżetowa z lat ubiegłych	w tym:	Wolne środki, o których mowa w art. 217 ust.2 pkt 6 ustawy ^x	w tym:	Kredyty, pożyczki, emisja papierów wartościowych ^x	w tym:	Inne przychody niezwiązane z zaciągnięciem długu ^{5)x}	w tym:
				na pokrycie deficytu ^x budżetu		na pokrycie deficytu ^x budżetu		na pokrycie deficytu ^x budżetu		na pokrycie deficytu ^x budżetu
Lp	3	4	4.1	4.1.1	4.2	4.2.1	4.3	4.3.1	4.4	4.4.1
Formuła	[1] -[2]	[4.1] + [4.2] + [4.3] + [4.4]								
2015	-26 000 000,00	30 000 000,00	0,00	0,00	0,00	0,00	30 000 000,00	26 000 000,00	0,00	0,00
2016	0,00	0,00	0,00	0,00	0,00	0,00	0,00	0,00	0,00	0,00
2017	0,00	0,00	0,00	0,00	0,00	0,00	0,00	0,00	0,00	0,00
2018	200 000,00	0,00	0,00	0,00	0,00	0,00	0,00	0,00	0,00	0,00
2019	2 800 000,00	0,00	0,00	0,00	0,00	0,00	0,00	0,00	0,00	0,00
2020	4 000 000,00	0,00	0,00	0,00	0,00	0,00	0,00	0,00	0,00	0,00
2021	4 000 000,00	0,00	0,00	0,00	0,00	0,00	0,00	0,00	0,00	0,00
2022	4 000 000,00	0,00	0,00	0,00	0,00	0,00	0,00	0,00	0,00	0,00
2023	5 000 000,00	0,00	0,00	0,00	0,00	0,00	0,00	0,00	0,00	0,00
2024	5 000 000,00	0,00	0,00	0,00	0,00	0,00	0,00	0,00	0,00	0,00
2025	5 000 000,00	0,00	0,00	0,00	0,00	0,00	0,00	0,00	0,00	0,00

5) W pozycji wykazuje się w szczególności kwoty przychodów z tytułu prywatyzacji majątku, spłaty pożyczek udzielonych ze środków jednostki.

Wyszczególnienie	Rozchody budżetu ^x	z tego:					Inne rozchody niezwiązane ze spłatą długu
		Spłaty rat kapitałowych kredytów i pożyczek oraz wykup papierów wartościowych ^x	w tym:			w tym łączna kwota przypadających na dany rok kwot ustawowych wyłączeń z limitu spłaty zobowiązań, o którym mowa w art. 243 ustawy	
			kwota przypadających na dany rok kwot ustawowych wyłączeń określonych w art. 243 ust. 3 ustawy ^x	kwota przypadających na dany rok kwot ustawowych wyłączeń określonych w art. 243 ust. 3a ustawy ^x	kwota przypadających na dany rok kwot ustawowych wyłączeń innych niż określone w art. 243 ustawy ^{b),x}		
Lp	5	5.1	5.1.1	5.1.1.1	5.1.1.2	5.1.1.3	5.2
Formuła	[5.1] + [5.2]		[5.1.1.1] + [5.1.1.2] + [5.1.1.3]				
2015	4 000 000,00	4 000 000,00	0,00	0,00	0,00	0,00	0,00
2016	0,00	0,00	0,00	0,00	0,00	0,00	0,00
2017	0,00	0,00	0,00	0,00	0,00	0,00	0,00
2018	200 000,00	200 000,00	0,00	0,00	0,00	0,00	0,00
2019	2 800 000,00	2 800 000,00	0,00	0,00	0,00	0,00	0,00
2020	4 000 000,00	4 000 000,00	0,00	0,00	0,00	0,00	0,00
2021	4 000 000,00	4 000 000,00	0,00	0,00	0,00	0,00	0,00
2022	4 000 000,00	4 000 000,00	0,00	0,00	0,00	0,00	0,00
2023	5 000 000,00	5 000 000,00	0,00	0,00	0,00	0,00	0,00
2024	5 000 000,00	5 000 000,00	0,00	0,00	0,00	0,00	0,00
2025	5 000 000,00	5 000 000,00	0,00	0,00	0,00	0,00	0,00

6) W pozycji wykazuje się w szczególności wyłączenia wynikające z art. 36 ustawy z dnia 7 grudnia 2012 r. o zmianie niektórych ustaw w związku z realizacją ustawy budżetowej (Dz.U. poz. 1456 oraz z 2013 r. poz. 1199) oraz kwoty wykupu obligacji pochodowych.

Wyszczególnienie	Kwota długu ^x	Kwota zobowiązań wynikających z przejęcia przez jednostkę samorządu terytorialnego zobowiązań po likwidowanych i przekształcanych jednostkach zaliczanych do sektora finansów publicznych	Relacja zrównoważenia wydatków bieżących, o której mowa w art. 242 ustawy	
			Różnica między dochodami bieżącymi a wydatkami bieżącymi	Różnica między dochodami bieżącymi, skorygowanymi o środki ⁷⁾ a wydatkami bieżącymi, pomniejszonymi o wydatki ⁸⁾
Lp	6	7	8.1	8.2
Formuła			[1.1] - [2.1]	[1.1] + [4.1] + [4.2] - ([2.1] - [2.1.2])
2015	30 000 000,00	0,00	926 036,00	926 036,00
2016	30 000 000,00	0,00	13 200 000,00	13 200 000,00
2017	30 000 000,00	0,00	14 000 000,00	14 000 000,00
2018	29 800 000,00	0,00	14 500 000,00	14 500 000,00
2019	27 000 000,00	0,00	14 500 000,00	14 500 000,00
2020	23 000 000,00	0,00	14 500 000,00	14 500 000,00
2021	19 000 000,00	0,00	14 500 000,00	14 500 000,00
2022	15 000 000,00	0,00	14 500 000,00	14 500 000,00
2023	10 000 000,00	0,00	14 500 000,00	14 500 000,00
2024	5 000 000,00	0,00	14 500 000,00	14 500 000,00
2025	0,00	0,00	14 500 000,00	14 500 000,00

7) Skorygowanie o środki określone w przepisach dotyczy w szczególności powiększenia o nadwyżkę budżetową z lat ubiegłych, zgodnie z art. 242 ustawy.

8) Pomniejszenie wydatków bieżących, zgodnie z art. 36 ust. 1 pkt 1 ustawy z dnia 7 grudnia 2012 r. o zmianie niektórych ustaw w związku z realizacją ustawy budżetowej, dotyczy lat 2013-2015.

Wyszczególnienie	Wskaźnik spłaty zobowiązań								
	Wskaźnik planowanej łącznej kwoty spłaty zobowiązań, o której mowa w art. 243 ust. 1 ustawy do dochodów, bez uwzględnienia zobowiązań związku współtworzonego przez jednostkę samorządu terytorialnego i bez uwzględnienia ustawowych wyłączeń przypadających na dany rok.	Wskaźnik planowanej łącznej kwoty spłaty zobowiązań, o której mowa w art. 243 ust. 1 ustawy do dochodów, bez uwzględnienia zobowiązań związku współtworzonego przez jednostkę samorządu terytorialnego, po uwzględnieniu ustawowych wyłączeń przypadających na dany rok	Kwota zobowiązań związku współtworzonego przez jednostkę samorządu terytorialnego przypadających do spłaty w danym roku budżetowym, podlegająca doliczeniu zgodnie z art. 244 ustawy	Wskaźnik planowanej łącznej kwoty spłaty zobowiązań, o której mowa w art. 243 ust. 1 ustawy do dochodów, po uwzględnieniu zobowiązań związku współtworzonego przez jednostkę samorządu terytorialnego oraz po uwzględnieniu ustawowych wyłączeń przypadających na dany rok	Wskaźnik dochodów bieżących powiększonych o dochody ze sprzedaży majątku oraz pomniejszonych o wydatki bieżące, do dochodów budżetu, ustalony dla danego roku (wskaźnik x jednoroczny)	Dopuszczalny wskaźnik spłaty zobowiązań określony w art. 243 ustawy, po uwzględnieniu ustawowych 9) wyłączeń, obliczony w oparciu o plan 3 kwartału roku poprzedzającego pierwszy rok prognozy (wskaźnik ustalony w oparciu o średnią arytmetyczną z 3 x poprzednich lat)	Dopuszczalny wskaźnik spłaty zobowiązań określony w art. 243 ustawy, po uwzględnieniu ustawowych wyłączeń, obliczony w oparciu o wykonanie roku poprzedzającego pierwszy rok prognozy (wskaźnik ustalony w oparciu o średnią arytmetyczną z 3 x poprzednich lat)	Informacja o spełnieniu wskaźnika spłaty zobowiązań określonego w art. 243 ustawy, po uwzględnieniu zobowiązań związku współtworzonego przez jednostkę samorządu terytorialnego oraz po uwzględnieniu ustawowych wyłączeń, obliczonego w oparciu o plan 3 kwartałów roku poprzedzającego rok budżetowy	Informacja o spełnieniu wskaźnika spłaty zobowiązań określonego w art. 243 ustawy, po uwzględnieniu zobowiązań związku współtworzonego przez jednostkę samorządu terytorialnego oraz po uwzględnieniu ustawowych wyłączeń, obliczonego w oparciu o wykonanie roku poprzedzającego rok budżetowy
Lp	9.1	9.2	9.3	9.4	9.5	9.6	9.6.1	9.7	9.7.1
Formuła	$\frac{([2.1.1.] + [2.1.3.1.] + [5.1])}{[1]}$	$\frac{((2.1.1.) - (2.1.1)) + ((2.1.3.1.) - (2.1.3.1.2)) + ((5.1) - (5.1.1))}{([1] - (15.1.1))}$		$\frac{((2.1.1.) - (2.1.1.1)) + ((2.1.3.1.) - (2.1.3.1.1)) + ((5.1) - (5.1.1))}{([1] - (15.1.1))}$	$\frac{(((1.1) - (15.1.1)) + (1.2.1) - (2.1.1) - (2.1.2) + (15.2))}{([1] - (15.1.1))}$	średnia z trzech poprzednich lat [9.5]	średnia z trzech poprzednich lat [9.5]	[9.6] – [9.4]	[9.6.1] – [9.4]
2015	7,53%	7,53%	159 075,00	7,79%	1,69%	16,75%	8,84%	TAK	TAK
2016	1,73%	1,73%	0,00	1,73%	19,31%	11,99%	4,08%	TAK	TAK
2017	1,71%	1,71%	0,00	1,71%	20,23%	14,91%	7,00%	TAK	TAK
2018	1,97%	1,97%	0,00	1,97%	20,79%	13,74%	13,74%	TAK	TAK
2019	5,57%	5,57%	0,00	5,57%	20,79%	20,11%	20,11%	TAK	TAK
2020	7,07%	7,07%	0,00	7,07%	20,79%	20,60%	20,60%	TAK	TAK
2021	6,85%	6,85%	0,00	6,85%	20,79%	20,79%	20,79%	TAK	TAK
2022	6,62%	6,62%	0,00	6,62%	20,79%	20,79%	20,79%	TAK	TAK
2023	7,78%	7,78%	0,00	7,78%	20,79%	20,79%	20,79%	TAK	TAK
2024	7,50%	7,50%	0,00	7,50%	20,79%	20,79%	20,79%	TAK	TAK
2025	7,21%	7,21%	0,00	7,21%	20,79%	20,79%	20,79%	TAK	TAK

9) W pozycji wykazuje się w szczególności wyłączenia wynikające z art. 36 ustawy z dnia 7 grudnia 2012 r. o zmianie niektórych ustaw w związku z realizacją ustawy budżetowej oraz wyłączenia związane z emisją obligacji przychodowych. Identyczne wyłączenia dotyczą pozycji 9.6.1.

Wyszczególnienie	Przeznaczenie prognozowanej nadwyżki budżetowej ¹⁰⁾	Informacje uzupełniające o wybranych rodzajach wydatków budżetowych										
		w tym na:		z tego:						Wydatki inwestycyjne kontynuowane ¹²⁾	Nowe wydatki inwestycyjne ¹³⁾	Wydatki majątkowe w formie dotacji
		Splaty kredytów, pożyczek i wykup papierów wartościowych	Wydatki bieżące na wynagrodzenia i składki od nich naliczane	Wydatki związane z funkcjonowaniem organów jednostki samorządu terytorialnego ¹¹⁾	Wydatki objęte limitem, o którym mowa w art. 226 ust. 3 pkt 4 ustawy	bieżące	majątkowe	11.4	11.5			
Lp	10	10.1	11.1	11.2	11.3	11.3.1	11.3.2	11.4	11.5	11.6		
Formuła					[11.3.1] + [11.3.2]							
2015	0,00	0,00	28 412 568,00	6 701 000,00	32 082 890,85	2 206 854,85	29 876 036,00	29 606 036,00	1 254 000,00	0,00		
2016	0,00	0,00	28 400 000,00	6 700 000,00	12 810 000,00	1 500 000,00	11 310 000,00	11 310 000,00	2 090 000,00	0,00		
2017	0,00	0,00	28 400 000,00	6 700 000,00	14 685 000,00	500 000,00	14 185 000,00	14 185 000,00	15 000,00	0,00		
2018	200 000,00	0,00	28 400 000,00	6 700 000,00	7 300 000,00	0,00	7 300 000,00	7 300 000,00	7 200 000,00	0,00		
2019	2 800 000,00	0,00	28 400 000,00	6 700 000,00	0,00	0,00	0,00	0,00	11 900 000,00	0,00		
2020	4 000 000,00	0,00	28 400 000,00	6 700 000,00	0,00	0,00	0,00	0,00	10 700 000,00	0,00		
2021	4 000 000,00	0,00	28 400 000,00	6 700 000,00	0,00	0,00	0,00	0,00	10 700 000,00	0,00		
2022	4 000 000,00	0,00	28 400 000,00	6 700 000,00	0,00	0,00	0,00	0,00	10 700 000,00	0,00		
2023	5 000 000,00	0,00	28 400 000,00	6 700 000,00	0,00	0,00	0,00	0,00	9 700 000,00	0,00		
2024	5 000 000,00	0,00	28 400 000,00	6 700 000,00	0,00	0,00	0,00	0,00	9 700 000,00	0,00		
2025	5 000 000,00	0,00	28 400 000,00	6 700 000,00	0,00	0,00	0,00	0,00	9 700 000,00	0,00		

10) Przeznaczenie nadwyżki budżetowej, inne niż splaty kredytów, pożyczek i wykup papierów wartościowych, wymaga określenia w objaśnieniach do wieloletniej prognozy finansowej.

11) W pozycji wykazuje się kwoty wydatków w ramach zadań własnych klasyfikowanych w dziale 750- Administracja publiczna w rozdziałach właściwych dla organów i urzędów jednostki samorządu terytorialnego (rozdziały od 75017 do 75023).

12) W pozycji wykazuje się wartość inwestycji rozpoczętych co najmniej w poprzednim roku budżetowym, którego dotyczy kolumna.

13) W pozycji wykazuje się wartość nowych inwestycji, które planuje się rozpocząć w roku, którego dotyczy kolumna.

Wyszczególnienie	Finansowanie programów, projektów lub zadań realizowanych z udziałem środków, o których mowa w art. 5 ust. 1 pkt 2 i 3 ustawy								
	Dochody bieżące na programy, projekty lub zadania finansowane z udziałem środków, o których mowa w art. 5 ust. 1 pkt 2 i 3 ustawy	w tym:		Dochody majątkowe na programy, projekty lub zadania finansowane z udziałem środków, o których mowa w art. 5 ust. 1 pkt 2 i 3 ustawy	w tym:		Wydatki bieżące na programy, projekty lub zadania finansowane z udziałem środków, o których mowa w art. 5 ust. 1 pkt 2 i 3 ustawy	w tym:	
		środki określone w art. 5 ust. 1 pkt 2 ustawy	w tym:		środki określone w art. 5 ust. 1 pkt 2 ustawy	w tym:		finansowane środkami określonymi w art. 5 ust. 1 pkt 2 ustawy	Wydatki bieżące na realizację programu, projektu lub zadania wynikające wyłącznie z zawartych umów z podmiotem dysponującym środkami, o których mowa w art. 5 ust. 1 pkt 2 ustawy
			środki określone w art. 5 ust. 1 pkt 2 ustawy wynikające wyłącznie z zawartych umów na realizację programu, projektu lub zadania ¹⁴⁾			środki określone w art. 5 ust. 1 pkt 2 ustawy wynikające wyłącznie z zawartych umów na realizację programu, projektu lub zadania			
Lp	12.1	12.1.1	12.1.1.1	12.2	12.2.1	12.2.1.1	12.3	12.3.1	12.3.2
Formuła									
2015	168 526,44	168 526,44	168 526,44	3 826 000,00	3 826 000,00	3 826 000,00	174 854,85	168 526,44	174 854,85
2016	0,00	0,00	0,00	0,00	0,00	0,00	0,00	0,00	0,00
2017	0,00	0,00	0,00	0,00	0,00	0,00	0,00	0,00	0,00
2018	0,00	0,00	0,00	0,00	0,00	0,00	0,00	0,00	0,00
2019	0,00	0,00	0,00	0,00	0,00	0,00	0,00	0,00	0,00
2020	0,00	0,00	0,00	0,00	0,00	0,00	0,00	0,00	0,00
2021	0,00	0,00	0,00	0,00	0,00	0,00	0,00	0,00	0,00
2022	0,00	0,00	0,00	0,00	0,00	0,00	0,00	0,00	0,00
2023	0,00	0,00	0,00	0,00	0,00	0,00	0,00	0,00	0,00
2024	0,00	0,00	0,00	0,00	0,00	0,00	0,00	0,00	0,00
2025	0,00	0,00	0,00	0,00	0,00	0,00	0,00	0,00	0,00

14) W pozycji 12.1.1.1, 12.2.1.1, 12.3.2, 12.4.2., 12.5.1, 12.6.1, 12.7.1 oraz poz. 12.8.1. wykazuje się wyłącznie kwoty wynikające z umów na realizację programu, projektu lub zadania zawartych na dzień uchwalenia prognozy, a nieplanowanych do zawarcia w okresie prognozy.

Wyszczególnienie	Wydatki majątkowe na programy, projekty lub zadania finansowane z udziałem środków, o których mowa w art. 5 ust. 1 pkt 2 i 3 ustawy	w tym:	Wydatki majątkowe na realizację programu, projektu lub zadania wynikające wyłącznie z zawartych umów z podmiotem dysponującym środkami, o których mowa w art. 5 ust. 1 pkt 2 ustawy	Wydatki na wkład krajowy w związku z umową na realizację programu, projektu lub zadania finansowanego z udziałem środków, o których mowa w art. 5 ust. 1 pkt 2 ustawy bez względu na stopień finansowania tymi środkami	w tym:	Wydatki na wkład krajowy w związku z zawartą po dniu 1 stycznia 2013 r. umową na realizację programu, projektu lub zadania finansowanego w co najmniej 60% środkami, o których mowa w art. 5 ust. 1 pkt 2 ustawy ¹⁵⁾	w tym:	Przychody z tytułu kredytów, pożyczek, emisji papierów wartościowych powstające w związku z umową na realizację programu, projektu lub zadania finansowanego z udziałem środków, o których mowa w art. 5 ust. 1 pkt 2 ustawy bez względu na stopień finansowania tymi środkami	w tym:
		finansowane środkami określonymi w art. 5 ust. 1 pkt 2 ustawy			w związku z już zawartą umową na realizację programu, projektu lub zadania		w związku z już zawartą umową na realizację programu, projektu lub zadania		w związku z już zawartą umową na realizację programu, projektu lub zadania
Lp	12.4	12.4.1	12.4.2	12.5	12.5.1	12.6	12.6.1	12.7	12.7.1
Formuła									
2015	61 036,00	0,00	61 036,00	67 364,41	67 364,41	0,00	0,00	0,00	0,00
2016	0,00	0,00	0,00	0,00	0,00	0,00	0,00	0,00	0,00
2017	0,00	0,00	0,00	0,00	0,00	0,00	0,00	0,00	0,00
2018	0,00	0,00	0,00	0,00	0,00	0,00	0,00	0,00	0,00
2019	0,00	0,00	0,00	0,00	0,00	0,00	0,00	0,00	0,00
2020	0,00	0,00	0,00	0,00	0,00	0,00	0,00	0,00	0,00
2021	0,00	0,00	0,00	0,00	0,00	0,00	0,00	0,00	0,00
2022	0,00	0,00	0,00	0,00	0,00	0,00	0,00	0,00	0,00
2023	0,00	0,00	0,00	0,00	0,00	0,00	0,00	0,00	0,00
2024	0,00	0,00	0,00	0,00	0,00	0,00	0,00	0,00	0,00
2025	0,00	0,00	0,00	0,00	0,00	0,00	0,00	0,00	0,00

15) Przez program, projekt lub zadanie finansowane w co najmniej 60% środkami, o których mowa w art. 5 ust. 1 pkt 2 ustawy, należy rozumieć także taki program, projekt lub zadanie przynoszące dochód, dla których poziom finansowania ze środków, o których mowa w art. 5 ust. 1 pkt 2 ustawy, ustala się po odliczeniu zdyskontowanego dochodu obliczanego zgodnie z przepisami Unii Europejskiej dotyczącymi takiego programu, projektu lub zadania.

Wyszczególnienie	Kwoty dotyczące przejęcia i spłaty zobowiązań po samodzielnych publicznych zakładach opieki zdrowotnej oraz pokrycia ujemnego wyniku								
	Przychody z tytułu kredytów, pożyczek, emisji papierów wartościowych powstające w związku z zawartą po dniu 1 stycznia 2013 r. umową na realizację programu, projektu lub zadania finansowanego w co najmniej 60% środkami, o których mowa w art. 5 ust. 1 pkt 2 ustawy	w tym: w związku z już zawartą umową na realizację programu, projektu lub zadania	Kwota zobowiązań wynikających z przejęcia przez jednostkę samorządu terytorialnego zobowiązań po likwidowanych i przekształcanych samodzielnych zakładach opieki zdrowotnej	Dochody budżetowe z tytułu dotacji celowej z budżetu państwa, o której mowa w art. 196 ustawy z dnia 15 kwietnia 2011 r. o działalności leczniczej (Dz.U. Nr 112, poz. 654, z późn. zm.)	Wysokość zobowiązań podlegających umorzeniu, o którym mowa w art. 190 ustawy o działalności leczniczej	Wydatki na spłatę przejętych zobowiązań samodzielnego publicznego zakładu opieki zdrowotnej przekształconego na zasadach określonych w przepisach o działalności leczniczej	Wydatki na spłatę przejętych zobowiązań samodzielnego publicznego zakładu opieki zdrowotnej likwidowanego na zasadach określonych w przepisach o działalności leczniczej	Wydatki na spłatę zobowiązań samodzielnego publicznego zakładu opieki zdrowotnej przejętych do końca 2011 r. na podstawie przepisów o zakładach opieki zdrowotnej	Wydatki bieżące na pokrycie ujemnego wyniku finansowego samodzielnego publicznego zakładu opieki zdrowotnej
Lp	12.8	12.8.1	13.1	13.2	13.3	13.4	13.5	13.6	13.7
Formuła									
2015	0,00	0,00	0,00	0,00	0,00	0,00	0,00	0,00	0,00
2016	0,00	0,00	0,00	0,00	0,00	0,00	0,00	0,00	0,00
2017	0,00	0,00	0,00	0,00	0,00	0,00	0,00	0,00	0,00
2018	0,00	0,00	0,00	0,00	0,00	0,00	0,00	0,00	0,00
2019	0,00	0,00	0,00	0,00	0,00	0,00	0,00	0,00	0,00
2020	0,00	0,00	0,00	0,00	0,00	0,00	0,00	0,00	0,00
2021	0,00	0,00	0,00	0,00	0,00	0,00	0,00	0,00	0,00
2022	0,00	0,00	0,00	0,00	0,00	0,00	0,00	0,00	0,00
2023	0,00	0,00	0,00	0,00	0,00	0,00	0,00	0,00	0,00
2024	0,00	0,00	0,00	0,00	0,00	0,00	0,00	0,00	0,00
2025	0,00	0,00	0,00	0,00	0,00	0,00	0,00	0,00	0,00

Wyszczególnienie	Dane uzupełniające o długu i jego spłacie						
	Spłaty rat kapitałowych oraz wykup papierów wartościowych, o których mowa w pkt. 5.1., wynikające wyłącznie z tytułu zobowiązań już zaciągniętych ^x	Kwota długu, którego planowana spłata dokona się z wydatków budżetu ^x	Wydatki zmniejszające dług ^x	w tym:			Wynik operacji niekasowych wpływających na kwotę długu (m.in. umorzenia, różnice kursowe) ^x
				spłata zobowiązań wymagalnych z lat poprzednich, innych niż w poz. 14.3.3 ^x	związane z umowami zaliczanymi do tytułów dłużnych wliczanych do państwowego długu publicznego	wypłaty z tytułu wymagalnych poręczeń i gwarancji ^x	
Lp	14.1	14.2	14.3	14.3.1	14.3.2	14.3.3	14.4
Formuła							
2015	4 000 000,00	0,00	0,00	0,00	0,00	0,00	0,00
2016	0,00	0,00	0,00	0,00	0,00	0,00	0,00
2017	0,00	0,00	0,00	0,00	0,00	0,00	0,00
2018	0,00	0,00	0,00	0,00	0,00	0,00	0,00
2019	0,00	0,00	0,00	0,00	0,00	0,00	0,00
2020	0,00	0,00	0,00	0,00	0,00	0,00	0,00
2021	0,00	0,00	0,00	0,00	0,00	0,00	0,00
2022	0,00	0,00	0,00	0,00	0,00	0,00	0,00
2023	0,00	0,00	0,00	0,00	0,00	0,00	0,00
2024	0,00	0,00	0,00	0,00	0,00	0,00	0,00
2025	0,00	0,00	0,00	0,00	0,00	0,00	0,00

* Informacja o spełnieniu wskaźnika spłaty zobowiązań określonego w art. 243 ustawy po uwzględnieniu zobowiązań związku współtworzonego przez jednostkę samorządu terytorialnego, oraz po uwzględnieniu ustawowych wyłączeń zostanie automatycznie wygenerowana przez aplikację wskazaną przez Ministra Finansów, o której mowa w § 4 ust. 1 rozporządzenia Ministra Finansów z dnia 10 stycznia 2013 r. Automatyczne wyliczenia danych na podstawie wartości historycznych i prognozowanych przez jednostkę samorządu terytorialnego dotyczą w szczególności także poz. 9.6.-9.6.1 i pozycji z sekcji nr 16.

** Należy wskazać jedną z następujących podstaw prawnych: art. 240a ust. 4 / art. 240a ust. 8 / art. 240b ustawy określającą procedurę jaką objęta jest jednostka samorządu terytorialnego.

x - pozycje oznaczone symbolem „x” sporządza się na okres, na który zaciągnięto oraz planuje się zaciągnąć zobowiązania dłużne (prognoza kwoty długu). Okres ten nie podlega wydłużeniu w sytuacji planowania wydatków z tytułu niewymagalnych poręczeń i gwarancji. W przypadku planowania wydatków z tytułu niewymagalnych poręczeń i gwarancji w okresie dłuższym niż okres, na który zaciągnięto oraz planuje się zaciągnąć zobowiązania dłużne, informację o wydatkach z tytułu niewymagalnych poręczeń i gwarancji, wykraczających poza wspomniany okres, należy zamieścić w objaśnieniach do wieloletniej prognozy finansowej. W przypadku, gdy kwoty wydatków wynikające z limitów wydatków na przedsięwzięcia wykraczają poza okres prognozy kwoty długu to pozycje oznaczone symbolem „x” sporządza się do ostatniego roku, na który ustalono limit wydatków na realizację przedsięwzięć wieloletnich.

16) Pozycje sekcji 15 są wykazywane wyłącznie przez jednostki samorządu terytorialnego emitujące obligacje przychodowe.

17) Pozycje sekcji 16 wykazują wyłącznie jednostki objęte procedurą wynikającą z art. 240a lub art. 240b ustawy

Wykaz przedsięwzięć do WPF

załącznik nr 2 do Uchwały Nr.../.../2015 Rady Gminy Pawłowice z dnia 27.01.2015r.

kwoty w
zł

L.p.	Nazwa i cel	Jednostka odpowiedzialna lub koordynująca	Okres realizacji		Łączne nakłady finansowe	Limit 2015	Limit 2016	Limit 2017	Limit 2018	Limit zobowiązań
			od	do						
1	Wydatki na przedsięwzięcia-ogółem (1.1+1.2+1.3)				83 298 862,27	32 082 890,85	12 810 000,00	14 685 000,00	7 300 000,00	66 877 890,85
1.a	- wydatki bieżące				6 909 109,27	2 206 854,85	1 500 000,00	500 000,00	0,00	4 206 854,85
1.b	- wydatki majątkowe				76 389 753,00	29 876 036,00	11 310 000,00	14 185 000,00	7 300 000,00	62 671 036,00
1.1	Wydatki na programy, projekty lub zadania związane z programami realizowanymi z udziałem środków, o których mowa w art.5 ust.1 pkt 2 i 3 ustawy z dnia 27 sierpnia 2009.r. o finansach publicznych (Dz.U.Nr 157, poz.1240,z późn.zm.), z tego:				594 862,27	235 890,85	0,00	0,00	0,00	235 890,85
1.1.1	- wydatki bieżące				472 109,27	174 854,85	0,00	0,00	0,00	174 854,85
1.1.1.1	Impuls - aktywizacja społeczno zawodowa osób zagrożonych wykluczeniem społecznym w Gminie Pawłowice	Ośrodek Pomocy Społecznej	2014	2015	183 999,46	50 202,44	0,00	0,00	0,00	50 202,44
1.1.1.2	Wiem, że warto się uczyć -POKL - wyrównanie szans edukacyjnych , podniesienie jakości procesu kształcenia,wyrównanie umiejętności językowych z języka angielskiego	Gminny Zespół Oświaty	2014	2015	288 109,81	124 652,41	0,00	0,00	0,00	124 652,41
1.1.2	- wydatki majątkowe				122 753,00	61 036,00	0,00	0,00	0,00	61 036,00
1.1.2.1	Wsparcie obsługi i bezpieczeństwa pasażerów MZK Jastrzebie innowacyjnymi systemami informatycznymi - zwiększenie atrakcyjności usług transportu zbiorowego	Urząd Gminy Pawłowice	2013	2015	122 753,00	61 036,00	0,00	0,00	0,00	61 036,00
1.2	Wydatki na programy, projekty lub zadania związane z umowami partnerstwa publiczno-prywatnego, z tego:				0,00	0,00	0,00	0,00	0,00	0,00
1.2.1	- wydatki bieżące				0,00	0,00	0,00	0,00	0,00	0,00
1.2.2	- wydatki majątkowe				0,00	0,00	0,00	0,00	0,00	0,00

L.p.	Nazwa i cel	Jednostka odpowiedzialna lub koordynująca	Okres realizacji		Łączne nakłady finansowe	Limit 2015	Limit 2016	Limit 2017	Limit 2018	Limit zobowiązań
			od	do						
1.3	Wydatki na programy, projekty lub zadania pozostałe (inne niż wymienione w pkt 1.1 i 1.2),z tego				82 704 000,00	31 847 000,00	12 810 000,00	14 685 000,00	7 300 000,00	66 642 000,00
1.3.1	- wydatki bieżące				6 437 000,00	2 032 000,00	1 500 000,00	500 000,00	0,00	4 032 000,00
1.3.1.1	Miejscowe plany zagospodarowania przestrzennego	Urząd Gminy Pawłowice	2011	2015	737 000,00	99 000,00	0,00	0,00	0,00	99 000,00
1.3.1.2	Wyplata odszkodowań dla osób fizycznych z tytułu zawartych ugód w związku ze zmianą planu zagospodarowania przestrzennego - wykonywanie zadań gminy	Urząd Gminy Pawłowice	2013	2017	5 700 000,00	1 933 000,00	1 500 000,00	500 000,00	0,00	3 933 000,00
1.3.2	- wydatki majątkowe				76 267 000,00	29 815 000,00	11 310 000,00	14 185 000,00	7 300 000,00	62 610 000,00
1.3.2.1	Budowa Centrum Kultury - zwiększenie dostępności do usług kulturalnych	Urząd Gminy Pawłowice	2011	2015	19 300 000,00	6 600 000,00	0,00	0,00	0,00	6 600 000,00
1.3.2.2	Budowa ciągu pieszo-rowerowego przy ul. Zjednoczenia na odcinku od ronda do wiaduktu w Pawłowicach - poprawa układu komunikacyjnego	Urząd Gminy Pawłowice	2012	2018	1 335 000,00	0,00	0,00	0,00	1 300 000,00	1 300 000,00
1.3.2.3	Budowa ciągu pieszo-rowerowego w ciągu DW 933 ul. Świerczewskiego - poprawa układu komunikacyjnego	Urząd Gminy Pawłowice	2014	2015	1 006 000,00	1 000 000,00	0,00	0,00	0,00	1 000 000,00
1.3.2.4	Budowa dróg gospodarczych wewnętrznych wzdłuż DK 81 w Pawłowicach i Warszowicach - poprawa układu komunikacyjnego	Urząd Gminy Pawłowice	2013	2017	680 000,00	0,00	0,00	650 000,00	0,00	650 000,00
1.3.2.5	Budowa kanalizacji sanitarnej na obszarze nie objętym systemem kanalizacyjnym w sołectwach Pielgrzymowice, Pniówek, Warszowice - budowa infrastruktury wodociągowej i sanitacyjnej	Gminny Zakład Wodociągów i Kanalizacji	2013	2018	7 205 000,00	0,00	500 000,00	2 555 000,00	4 000 000,00	7 055 000,00
1.3.2.6	Budowa kanalizacji sanitarnej ul. Ks. Kuboszka Krzyżowice - budowa infrastruktury wodociągowej i sanitacyjnej	Gminny Zakład Wodociągów i Kanalizacji	2013	2016	944 500,00	0,00	900 000,00	0,00	0,00	900 000,00
1.3.2.7	Budowa kanalizacji sanitarnej ul. Osińska -Stawowa -Poprzeczna Warszowice - budowa infrastruktury wodociągowej i sanitacyjnej	Gminny Zakład Wodociągów i Kanalizacji	2013	2016	277 000,00	0,00	250 000,00	0,00	0,00	250 000,00

L.p.	Nazwa i cel	Jednostka odpowiedzialna lub koordynująca	Okres realizacji		Łączne nakłady finansowe	Limit 2015	Limit 2016	Limit 2017	Limit 2018	Limit zobowiązań
			od	do						
1.3.2.8	Budowa kanalizacji sanitarnej ul. Wyzwolenia- Zapłocie Pawłowice - budowa infrastruktury wodociągowej i sanitacyjnej - 01010	Gminny Zakład Wodociągów i Kanalizacji	2012	2016	653 000,00	0,00	600 000,00	0,00	0,00	600 000,00
1.3.2.9	Budowa kanalizacji sanitarnej ul. Zwycięstwa-Korfantego Krzyżowice - budowa infrastruktury wodociągowej i sanitacyjnej	Gminny Zakład Wodociągów i Kanalizacji	2013	2015	844 000,00	650 000,00	0,00	0,00	0,00	650 000,00
1.3.2.10	Budowa oświetlenia ul. Korczaka w Golasowicach - oświetlenie gminy Pawłowice	Urząd Gminy Pawłowice	2012	2016	96 000,00	0,00	80 000,00	0,00	0,00	80 000,00
1.3.2.11	Budowa parkingu- "Centrum" Warszowice - poprawa układu komunikacyjnego	Urząd Gminy Pawłowice	2015	2017	820 000,00	20 000,00	0,00	800 000,00	0,00	820 000,00
1.3.2.12	Budowa stacji uzdatniania wody w gminie Pawłowice - budowa infrastruktury wodociągowej i sanitacyjnej	Gminny Zakład Wodociągów i Kanalizacji	2012	2017	27 305 000,00	17 900 000,00	3 000 000,00	6 100 000,00	0,00	27 000 000,00
1.3.2.13	Nabycie urządzeń wodociągowych i kanalizacyjnych - budowa infrastruktury wodociągowej i sanitacyjnej	Gminny Zakład Wodociągów i Kanalizacji	2015	2017	260 000,00	100 000,00	80 000,00	80 000,00	0,00	260 000,00
1.3.2.14	Przebudowa drogi bocznej ul. Polnej /17/ wraz z parkingiem i oświetleniem w Pawłowicach - poprawa układu komunikacyjnego	Urząd Gminy Pawłowice	2012	2015	532 000,00	520 000,00	0,00	0,00	0,00	520 000,00
1.3.2.15	Przebudowa przepłowni osiedlowych PO1 i PO2 Pawłowice - budowa infrastruktury wodociągowej i sanitacyjnej	Gminny Zakład Wodociągów i Kanalizacji	2013	2016	991 500,00	250 000,00	700 000,00	0,00	0,00	950 000,00
1.3.2.16	Przebudowa ul. Grzybowej w Pawłowicach - poprawa układu komunikacyjnego	Urząd Gminy Pawłowice	2012	2015	880 000,00	850 000,00	0,00	0,00	0,00	850 000,00
1.3.2.17	Przebudowa ul. K. Miarki w Pielgrzymowicach od ul. Krzyżowej do ul. Golasowickiej - poprawa układu komunikacyjnego	Urząd Gminy Pawłowice	2013	2015	613 000,00	600 000,00	0,00	0,00	0,00	600 000,00
1.3.2.18	Przebudowa ul. Partyzantów w Krzyżowicach - poprawa układu komunikacyjnego	Urząd Gminy Pawłowice	2013	2016	2 875 000,00	125 000,00	2 750 000,00	0,00	0,00	2 875 000,00
1.3.2.19	Przebudowa ul. Zawadzkiego w Golasowicach wraz z remontem ul. Kasztanowej i Wiejskiej w Jarząbkowicach - poprawa układu komun	Urząd Gminy Pawłowice	2014	2015	1 000 000,00	1 000 000,00	0,00	0,00	0,00	1 000 000,00

L.p.	Nazwa i cel	Jednostka odpowiedzialna lub koordynująca	Okres realizacji		Łączne nakłady finansowe	Limit 2015	Limit 2016	Limit 2017	Limit 2018	Limit zobowiązań
			od	do						
1.3.2.20	<i>Termomodernizacja z częściową przebudową SP Nr 2 i PG Nr 2 w Pawłowicach - poprawa jakości usług edukacyjnych</i>	<i>Urząd Gminy Pawłowice</i>	2015	2016	1 600 000,00	150 000,00	1 450 000,00	0,00	0,00	1 600 000,00
1.3.2.21	<i>Zagospodarowanie głowicy wschodniej wraz z drogami dojazdowymi/obwodnica ul. Szybowa - zwiększenie atrakcyjności terenów przemysłowych</i>	<i>Urząd Gminy Pawłowice</i>	2013	2018	7 050 000,00	50 000,00	1 000 000,00	4 000 000,00	2 000 000,00	7 050 000,00

Objaśnienia zmian wartości Wieloletniej Prognozy Finansowej Gminy Pawłowice

W związku ze zmianami wynikającymi z projektu uchwały Rady Gminy i projektu uchwały Rady Gminy w sprawie emisji obligacji komunalnych przygotowanych na sesję w miesiącu styczniu 2015 r. zachodzi konieczność aktualizacji informacji zawartych w Wieloletniej Prognozie Finansowej Gminy Pawłowice.

W załączniku nr 1 „Wieloletnia Prognoza Finansowa” wprowadza się :

1. Wydłuża się czasokres przedstawiony w załączniku z lat 2015-2018 na lata 2015-2025 w związku z ustaleniem czasu wykupu obligacji komunalnych emitowanych przez Gminę na lata 2018-2025

2. Wartości liczbowe wynikające z projektu uchwały Rady Gminy w sprawie zmian w budżecie przygotowanej na sesję styczniową Rady Gminy,

3. W 2015r. wprowadza się przychody na kwotę 30 000 000,00 zł z tytułu obligacji komunalnych emitowanych przez Gminę oraz zwiększa rozchody (spłaty kredytu) o kwotę 2 000 000,00 zł,

4. Zwiększa się planowaną kwotę długu na koniec 2015 roku o kwotę 28 000 000,00 zł poprzez:

- zwiększenie kwoty długu z tytułu emisji obligacji na kwotę 30 000 000,00 zł,
- zwiększenie spłaty kredytu o kwotę 2 000 000,00 zł

Planowana kwota długu na koniec 2015 roku będzie wynosić 30 000 000,00 zł, jego spłata nastąpi w latach 2018-2025 z planowanej nadwyżki budżetowej.

Wynik budżetu, który w roku 2015 stanowi deficyt w kwocie 26 000 000,00 zł finansowany będzie przychodami zwrotnymi . W latach 2016 i 2017 budżet Gminy osiąga równowagę budżetową, od 2018 roku do 2025 roku planuje się nadwyżkę budżetową, która zostanie przeznaczona na spłatę długu.

Ponadto zgodnie z art.244 ustawy o finansach publicznych, do łącznej kwoty spłat kredytów w danym roku dodaje się przypadające do spłaty kwoty zobowiązań związku współtworzonego przez Gminę. Gmina Pawłowice współtworzy taki związek z Międzygminnym Związkiem Komunikacyjnym w Jastrzębiu Zdroju , który poręczył kredyt zaciągnięty przez PKM Sp.z o.o na kwotę 2 250 000,00 zł. Udział Gminy we wpłatach na rzecz MZK wynosi 7,07%. Wobec tego w Wieloletniej Prognozie Finansowej w poz.9.3 „Kwota zobowiązań związku...” wpisano kwotę 159 075,00 zł.

W całym okresie objętym Wieloletnią Prognozą Finansową Gmina Pawłowice spełnia relacje, o których mowa w art.242-244 ustawy o finansach publicznych.

W załączniku nr 2 „Wykaz przedsięwzięć do WPF” wprowadza się następujące zmiany:

1. W zakresie wydatków majątkowych na programy, projekty lub zadania pozostałe:

a) w przedsięwzięciu „Budowa stacji uzdatniania wody w Gminie Pawłowice”- zwiększa się o kwotę 17 000 000,00 zł wydatki planowane w 2015 roku, łączne nakłady finansowe i limit zobowiązań,

b) w przedsięwzięciu” Przebudowa ul. Grzybowej w Pawłowicach”- zmniejsza się o kwotę

100 000,00 zł wydatki planowane w 2015 roku, łączne nakłady finansowe i limit zobowiązań.

Uzasadnienie

Proponuje się zmienić Wieloletnią Prognozę Finansową Gminy Pawłowice w celu dostosowania do zmienionej uchwały w sprawie budżetu Gminy Pawłowice na 2015 rok, zaktualizowania danych w zakresie przedsięwzięć wieloletnich oraz zaktualizowania prognozowanych budżetów kolejnych lat spowodowanych zmianami budżetu na 2015 rok.

Projekt

z dnia

**UCHWAŁA NR
RADY GMINY PAWŁOWICE**

z dnia 2015 r.

**w sprawie zmiany uchwały Nr III/9/2014 Rady Gminy Pawłowice
w sprawie uchwalenia budżetu gminy Pawłowice na 2015 rok**

Na podstawie art. 18 ust. 2 pkt 4, 9; art. 51, 58 ustawy z dnia 8 marca 1990 r. o samorządzie gminnym (tekst jednolity Dz. U. z 2013 r. poz. 594 ze zmianami) i art. 3, 4 ustawy z dnia 13 listopada 2003 r. o dochodach jednostek samorządu terytorialnego (Dz. U. z 2014 r. poz. 1115 ze zmianami) oraz art. 211, 212, 216, 217, 258 ustawy z dnia 27 sierpnia 2009 r. o finansach publicznych (Dz. U. z 2013 r. poz. 885 ze zmianami) po uzyskaniu pozytywnej opinii Komisji Gospodarki i Mienia Komunalnego oraz Komisji Działalności Społecznej

**Rada Gminy Pawłowice
uchwała:**

§ 1. 1. Zmniejszyć planowane dochody budżetu gminy o kwotę **11 000 000,00 zł**, w tym:

1) dochody bieżące o kwotę **11 000 000,00 zł** zgodnie z Załącznikiem Nr 1 do niniejszej uchwały.

2. Łączna kwota planowanych dochodów budżetu gminy po wprowadzeniu zmian, o których mowa w ust. 1 wynosi **61 061 189,44 zł**.

3. Zwiększyć planowane wydatki budżetu gminy o kwotę **17 490 000,00 zł**, w tym:

1) wydatki bieżące o kwotę **490 000,00 zł**,

2) wydatki majątkowe o kwotę **17 000 000,00 zł**.

4. Zmniejszyć planowane wydatki budżetu gminy o kwotę **490 000,00 zł**, w tym:

1) wydatki bieżące o kwotę **490 000,00 zł** zgodnie z Załącznikiem Nr 2 do niniejszej uchwały.

5. Łączna kwota planowanych wydatków budżetu gminy po wprowadzeniu zmian, o których mowa w ust. 3 i 4 wynosi **87 061 189,44 zł**.

§ 2. Zmienia się § 3 uchwały, który otrzymuje brzmienie:

1. Ustala się deficyt budżetu gminy w wysokości 26 000 000,00 zł, który zostanie pokryty przychodami pochodzącymi z sprzedaży papierów wartościowych wyemitowanych przez gminę na finansowanie planowanego deficytu.

2. Ustala się rozchody budżetu gminy w wysokości 4 000 000,00 zł.

3. Zestawienie przychodów i rozchodów budżetu gminy zawiera Załącznik Nr 3 do niniejszej uchwały.

§ 3. Zmienia się § 8 uchwały poprzez dodanie ust. 5, który otrzymuje brzmienie:

Ustala się limit zobowiązań:

1) z tytułu emitowanych papierów wartościowych na finansowanie planowanego deficytu budżetu gminy w wysokości 26 000 000,00 zł,

2) z tytułu emitowanych papierów wartościowych na spłatę wcześniej zaciągniętych kredytów w wysokości 4 000 000,00 zł.

§ 4. Zmienia się § 9 uchwały poprzez dodanie pkt 8, który otrzymuje brzmienie:

- zaciągania zobowiązań z tytułu emisji papierów wartościowych określonych w § 8 ust. 5.

§ 5. Zmienia się Załącznik Nr 1 „Plan wydatków na zadania inwestycyjne realizowane w 2015 roku”, który otrzymuje brzmienie jak w załączniku nr 4 do niniejszej uchwały.

§ 6. Wykonanie uchwały powierza się Wójtowi Gminy Pawłowice.

§ 7. Uchwała wchodzi w życie z dniem podjęcia i podlega ogłoszeniu w Dzienniku Urzędowym Województwa Śląskiego.

Załącznik do Uchwały Nr

Rady Gminy Pawłowice

z dnia.....2015 r.

Dział	Nazwa	Plan przed zmianą	Zmniejszenie	Zwiększenie	Plan po zmianach (3+4+5)
1	2	3	4	5	6
756	Dochody od osób prawnych, od osób fizycznych i od innych jednostek nieposiadających osobowości prawnej oraz wydatki związane z ich poborem	41 572 059,00	-11 000 000,00	0,00	30 572 059,00
	- podatek od nieruchomości	41 572 059,00	-11 000 000,00	0,00	30 572 059,00
bieżącym razem:		68 127 189,44	-11 000 000,00	0,00	57 127 189,44
majątkowym razem:		3 934 000,00	0,00	0,00	3 934 000,00
Ogółem:		72 061 189,44	-11 000 000,00	0,00	61 061 189,44

Załącznik Nr 2 do Uchwały Nr

Rady Gminy Pawłowice

z dnia.....2015 r.

Dział	Rozdział	Nazwa	Plan	Z tego														
				Wydatki bieżące	z tego:									Wydatki majątkowe	z tego:			
					wydatki jednostek budżetowych,	z tego:		dotacje na zadania bieżące	świadczenia na rzecz osób fizycznych;	wydatki na programy finansowane z udziałem środków, o których mowa w art. 5 ust. 1 pkt 2 i 3	wyплаты z tytułu poręczeń i gwarancji	obsługa długu	inwestycje i zakupy inwestycyjne		z tego:			
						wynagrodzenia i składki od nich naliczane	wydatki związane z realizacją ich statutowych zadań;								w tym:	na programy finansowane z udziałem środków, o których mowa w art. 5 ust. 1 pkt 2 i 3,	zakup i objęcie akcji i udziałów oraz wniesienie wkładów do spółek prawa handlowego.	
1	2	3	4	5	6	7	8	9	10	11	12	13	14	15	16	17		
10		Rolnictwo i łowiectwo	przed zmianą	2226400	191400	50000	0	50000	141400	0	0	0	0	2035000	2035000	0	0	
			zmniejszenie	0	0	0	0	0	0	0	0	0	0	0	0	0	0	0
			zwiększenie	17000000	0	0	0	0	0	0	0	0	0	0	17000000	17000000	0	0
			po zmianach	19226400	191400	50000	0	50000	141400	0	0	0	0	0	19035000	19035000	0	0
1010		Infrastruktura wodociągowa i sanitacyjna wsi	przed zmianą	1900000	0	0	0	0	0	0	0	0	0	1900000	1900000	0	0	
			zmniejszenie	0	0	0	0	0	0	0	0	0	0	0	0	0	0	0
			zwiększenie	17000000	0	0	0	0	0	0	0	0	0	0	17000000	17000000	0	0
			po zmianach	18900000	0	0	0	0	0	0	0	0	0	0	18900000	18900000	0	0
750		Administracja publiczna	przed zmianą	7266027	7212027	6909427	4946027	1963400	35000	267600	0	0	0	54000	54000	0	0	
			zmniejszenie	-450000	-450000	-450000	0	-450000	0	0	0	0	0	0	0	0	0	0
			zwiększenie	0	0	0	0	0	0	0	0	0	0	0	0	0	0	0
			po zmianach	6816027	6762027	6459427	4946027	1513400	35000	267600	0	0	0	0	54000	54000	0	0
75023		Urzędy gmin (miast i miast na prawach powiatu)	przed zmianą	6321000	6267000	6224400	4824400	1400000	35000	7600	0	0	0	54000	54000	0	0	
			zmniejszenie	-250000	-250000	-250000	0	-250000	0	0	0	0	0	0	0	0	0	0
			zwiększenie	0	0	0	0	0	0	0	0	0	0	0	0	0	0	0
			po zmianach	6071000	6017000	5974400	4824400	1150000	35000	7600	0	0	0	0	54000	54000	0	0
75075		Promocja jednostek samorządu terytorialnego	przed zmianą	245000	245000	245000	11000	234000	0	0	0	0	0	0	0	0	0	
			zmniejszenie	-100000	-100000	-100000	0	-100000	0	0	0	0	0	0	0	0	0	0
			zwiększenie	0	0	0	0	0	0	0	0	0	0	0	0	0	0	0
			po zmianach	145000	145000	145000	11000	134000	0	0	0	0	0	0	0	0	0	0
75095		Pozostała działalność	przed zmianą	250000	250000	250000	37600	212400	0	0	0	0	0	0	0	0	0	
			zmniejszenie	-100000	-100000	-100000	0	-100000	0	0	0	0	0	0	0	0	0	0
			zwiększenie	0	0	0	0	0	0	0	0	0	0	0	0	0	0	0
			po zmianach	150000	150000	150000	37600	112400	0	0	0	0	0	0	0	0	0	0
757		Obsługa długu publicznego	przed zmianą	150000	150000	0	0	0	0	0	0	40000	110000	0	0	0	0	
			zmniejszenie	-40000	-40000	0	0	0	0	0	0	0	-40000	0	0	0	0	
			zwiększenie	490000	490000	0	0	0	0	0	0	0	0	490000	0	0	0	
			po zmianach	600000	600000	0	0	0	0	0	0	0	0	600000	0	0	0	
75702		Obsługa papierów wartościowych, kredytów i pożyczek jednostek samorządu terytorialnego	przed zmianą	110000	110000	0	0	0	0	0	0	0	110000	0	0	0		
			zmniejszenie	0	0	0	0	0	0	0	0	0	0	0	0	0		

		zwiększenie	490000	490000	0	0	0	0	0	0	0	490000	0	0	0	0
		po zmianach	600000	600000	0	0	0	0	0	0	0	600000	0	0	0	0
		przed zmianą	40000	40000	0	0	0	0	0	0	40000	0	0	0	0	0
		zmniejszenie	-40000	-40000	0	0	0	0	0	0	-40000	0	0	0	0	0
		zwiększenie	0	0	0	0	0	0	0	0	0	0	0	0	0	0
		po zmianach	0	0	0	0	0	0	0	0	0	0	0	0	0	0
	75704	Rozliczenia z tytułu poręczeń i gwarancji udzielonych przez Skarb Państwa lub jednostkę samorządu terytorialnego														
		przed zmianą	70061189,44	56201153,44	43741863,59	28412568	15329295,59	7736950	4397485	174854,85	40000	110000	13860036	13860036	61036	0
		zmniejszenie	-490000	-490000	-450000	0	-450000	0	0	0	-40000	0	0	0	0	0
		zwiększenie	17490000	490000	0	0	0	0	0	0	0	490000	17000000	17000000	0	0
		po zmianach	87061189,44	56201153,44	43291863,59	28412568	14879295,59	7736950	4397485	174854,85	0	600000	30860036	30860036	61036	0
		Wydatki razem:														

Załącznik Nr 3 do Uchwały Nr
Rady Gminy Pawłowice
z dnia.....2015 r.

ZESTAWIENIE PRZYCHODÓW I ROZCHODÓW BUDŻETU GMINY

§ WYSZCZEGÓLNIENIE	PRZYCHODY	ROZCHODY
9310 Przychody ze sprzedaży innych papierów wartościowych	30 000 000,00	
9920 Spłaty otrzymanych krajowych pożyczek i kredytów		4 000 000,00

Bilans obsługi gminy Pawłowice na rok 2015

1. Planowane dochody budżetu	61 061 189,44	
2. Planowane przychody	30 000 000,00	
OGÓŁEM	91 061 189,44	
3. Planowane wydatki budżetu	87 061 189,44	
4. Planowane rozchody	4 000 000,00	
OGÓŁEM	91 061 189,44	

Załącznik Nr 4 do Uchwały Nr
Rady Gminy Pawłowice
z dnia.....2015 r.

PLAN WYDATKÓW NA ZADANIA INWESTYCYJNE REALIZOWANE W 2015 ROKU

Dział	Rozdział	Treść	Wartość
010		Rolnictwo i łowiectwo	135 000,00
	01008	Melioracje wodne	135 000,00
		przebudowa rowu w Warszowicach - "Młynka"	135 000,00
600		Transport i łączność	180 000,00
	60014	Drogi publiczne powiatowe	80 000,00
		budowa chodnika od ul. Lipowej w Golasowicach do ul. Golasowickiej w Pielgrzymowicach	50 000,00
		budowa chodnika ul. Śląska w Krzyżowicach	30 000,00
	60016	Drogi publiczne gminne	100 000,00
		budowa zajezdni przy ul. Zjednoczenia w Pawłowicach	100 000,00
700		Gospodarka mieszkaniowa	300 000,00
	70005	Gospodarka gruntami i nieruchomościami	130 000,00
		zakupy inwestycyjne	130 000,00
	70095	Pozostała działalność	170 000,00
		modernizacja budynków komunalnych w Warszowicach i Krzyżowicach	120 000,00
		zakupy inwestycyjne	50 000,00
750		Administracja publiczna	54 000,00
	75023	Urzędy gmin (miast i miast na prawach powiatu)	54 000,00
		zakupy inwestycyjne	54 000,00
851		Ochrona zdrowia	180 000,00
	85154	Przeciwdziałanie alkoholizmowi	180 000,00
		zakupy inwestycyjne	180 000,00
900		Gospodarka komunalna i ochrona środowiska	100 000,00
	90019	Wpływy i wydatki związane z gromadzeniem środków z opłat i kar za korzystanie ze środowiska	100 000,00
		zakupy inwestycyjne	100 000,00
926		Kultura fizyczna	35 000,00
	92695	Pozostała działalność	35 000,00
		zakupy inwestycyjne	35 000,00
Razem			984 000,00

Uzasadnienie

Projekty uchwał: w sprawie emisji obligacji, zmian w budżecie gminy i Wieloletniej Prognozie Finansowej – styczeń 2015 r.

1. **Projekt uchwały w sprawie emisji obligacji** – przedstawienie rozwiązań w budżecie gminy przy zmniejszeniu dochodów bieżących i emisji obligacji.

2. Utworzenie zadania inwestycyjnego pn. „Budowa zajezdni przy ul. Zjednoczenia w Pawłowicach” – **kwota 100 000,00 zł** (Dz. 600-60016-6050) – zadanie inwestycyjne jednoroczne

Zmniejszyć zadanie – „Przebudowa ul. Grzybowej w Pawłowicach” – zadanie **WPF o kwotę 100 000,00 zł** (Dz. 600-60016-6050)

3. Zwiększyć wydatki w Dz. 757 na obsługę długu tj, odsetki od kredytu w bieżącym rachunku, od obligacji **o kwotę 490 000,00 zł** (Dz. 757-75702-8110)

Zmniejszyć wydatki z rozliczenia poręczeń dla LGD **o kwotę 40.000,00 zł** (Dz. 757-75704-8020)

zmniejszyć wydatki bieżące w Dz. 750 Administracja publiczna **na łączną kwotę 450 000,00 zł**, w tym :

rozd. 75023 o kwotę 250 000,00 zł (Urząd Gminy)

rozd. 75075 o kwotę 100 000,00 zł (Promocja)

rozd. 75095 o kwotę 100 000,00 zł (Podatki)

Projekt

z dnia

**UCHWAŁA NR
RADY GMINY PAWŁOWICE**

z dnia 2015 r.

w sprawie emisji obligacji komunalnych oraz zasad ich zbywania i wykupu

Na podstawie art. 18 ust. 2 pkt 9 lit. b i art. 58 ustawy z dnia 8 marca 1990 roku o samorządzie gminnym (Dz. U. z 2013 r. poz. 594), art. 89 ust. 1 pkt 2 i 3 ustawy z dnia 27 sierpnia 2009 roku o finansach publicznych (Dz. U. z 2013, poz. 885 ze zm.) oraz art. 2 pkt 2, art. 5a i art. 9 pkt 3 i art. 28 ust. 1 ustawy z dnia 29 czerwca 1995 roku o obligacjach (Dz. U. z 2014 r. poz. 730 ze zm.), Rada Gminy Pawłowice uchwala, co następuje:

§ 1. 1. Gmina Pawłowice wyemituje obligacje komunalne na okaziciela w łącznej liczbie 30 000,00 (trzydzieści tysięcy) sztuk o wartości nominalnej 1 000,00 PLN (jeden tysiąc złotych) każda, na łączną kwotę 30 000 000,00 PLN (trzydzieści milionów złotych).

2. Obligacje wyemitowane zostaną w 2015 roku w 15 (piętnastu) seriach:

- a) seria A15 na kwotę 200 000,00 PLN,
- b) seria B15 na kwotę 1 400 000,00 PLN,
- c) seria C15 na kwotę 1 400 000,00 PLN,
- d) seria D15 na kwotę 2 000 000,00 PLN,
- e) seria E15 na kwotę 2 000 000,00 PLN,
- f) seria F15 na kwotę 2 000 000,00 PLN,
- g) seria G15 na kwotę 2 000 000,00 PLN,
- h) seria H15 na kwotę 2 000 000,00 PLN,
- i) seria I15 na kwotę 2 000 000,00 PLN,
- j) seria J15 na kwotę 2 500 000,00 PLN,
- k) seria K15 na kwotę 2 500 000,00 PLN,
- l) seria L15 na kwotę 2 500 000,00 PLN,
- m) seria M15 na kwotę 2 500 000,00 PLN,
- n) seria N15 na kwotę 2 500 000,00 PLN,
- o) seria O15 na kwotę 2 500 000,00 PLN.

3. Cena emisyjna jednej obligacji będzie równa 1 000,00 PLN (jeden tysiąc złotych).

4. Obligacje nie będą miały formy dokumentu.

§ 2. Emisja obligacji ma na celu sfinansowanie planowanego deficytu budżetu roku 2015 związanego z wydatkami majątkowymi, a także spłatę wcześniej zaciągniętych zobowiązań.

§ 3. 1. Emisja zostanie dokonana w trybie oferty niepublicznej i zostanie skierowana do inwestorów krajowych i zagranicznych w liczbie mniejszej niż 150 (sto pięćdziesiąt) osób.

2. Obligacje zostaną wykupione z dochodów własnych budżetu Gminy Pawłowice. Wydatki związane z wypłatą oprocentowania zostaną pokryte z dochodów własnych budżetu Gminy Pawłowice.

3. Wierzytelności wynikające z obligacji nie są zabezpieczone.

§ 4. 1. Oprocentowanie obligacji będzie zmienne, równe stawce WIBOR 6M, ustalonej na dwa dni robocze przed rozpoczęciem okresu odsetkowego, powiększonej o marżę dla inwestorów.

2. Oprocentowanie ustala się i wypłaca w okresach półrocznych liczonych od daty emisji, z zastrzeżeniem, że pierwszy okres odsetkowy może trwać maksymalnie dwanaście miesięcy. Odsetki za dany okres odsetkowy są wypłacane w pierwszym dniu następnego okresu odsetkowego, a odsetki za ostatni okres odsetkowy są wypłacane w dacie wykupu.

3. Jeżeli data wypłaty odsetek przypada na sobotę lub dzień ustawowo wolny od pracy to wypłata odsetek nastąpi w najbliższym dniu roboczym przypadającym po tym dniu.

§ 5. 1. Obligacje zostaną wykupione w następujących terminach:

- a) obligacje serii A15 zostaną wykupione w 2018 roku,
- b) obligacje serii B15 i C15 zostaną wykupione w 2019 roku,
- c) obligacje serii D15 i E15 zostaną wykupione w 2020 roku,
- d) obligacje serii F15 i G15 zostaną wykupione w 2021 roku,
- e) obligacje serii H15 i I15 zostaną wykupione w 2022 roku,
- f) obligacje serii J15 i K15 zostaną wykupione w 2023 roku,
- g) obligacje serii L15 i M15 zostaną wykupione w 2024 roku,
- h) obligacje serii N15 i O15 zostaną wykupione w 2025 roku.

2. Obligacje zostaną wykupione według wartości nominalnej.

3. Jeżeli data wykupu przypada na sobotę lub dzień ustawowo wolny od pracy to wykup obligacji nastąpi w najbliższym dniu roboczym przypadającym po tym dniu.

4. Dopuszcza się możliwość nabycia przez Emitenta obligacji dowolnej serii przed terminem wykupu w celu ich umorzenia.

5. Terminy i tryb umorzenia określi Wójt Gminy Pawłowice.

§ 6. Upoważnia się Wójta Gminy Pawłowice do:

- a) zawarcia umowy z podmiotem, któremu zostaną powierzone czynności związane ze zbywaniem i wykupem obligacji oraz wypłatą oprocentowania.
- b) dokonywania wszelkich czynności związanych z przygotowaniem i przeprowadzeniem emisji obligacji,
- c) wypełnienia świadczeń wynikających z obligacji.

§ 7. Wykonanie uchwały powierza się Wójtowi Gminy Pawłowice.

§ 8. Uchwała wchodzi w życie z dniem podjęcia.

Uzasadnienie

W związku ze zmianą orzecznictwa dotyczącą prowadzenia procedury podatkowej i przewidywanej w związku z tym korekty dochodów bieżących z tytułu podatku od nieruchomości powodującą znaczne zmniejszenie tego źródła dochodów proponuje się prowadzić uchwałę o emisji obligacji komunalnych przez Gminę na pokrycie planowanego deficytu budżetu.

Projekt

z dnia

UCHWAŁA NR RADY GMINY PAWŁOWICE

z dnia 2015 r.

w sprawie opłaty targowej

Na podstawie art. 18 ust. 2 pkt 8, art. 40 ust. 1, art. 41 ust. 1, art. 42 ustawy z dnia 8 marca 1990 r. o samorządzie gminnym (tekst jednolity Dz. U. z 2013 r. poz. 594 z późn. zm.) i art. 19 pkt 1 lit. a), pkt 2 i 3 ustawy z dnia 12 stycznia 1991 r. o podatkach i opłatach lokalnych (tekst jednolity Dz. U. z 2014 r. poz. 849) oraz art. 47 § 4a ustawy z dnia 29 sierpnia 1997 r. Ordynacja podatkowa (tekst jednolity Dz. U. z 2012 r. poz. 749 z późn. zm.) po uzyskaniu pozytywnej opinii Komisji Gospodarki i Mienia Komunalnego oraz Komisji Działalności Społecznej

Rada Gminy Pawłowice uchwała

§ 1. 1. Określa się dzienną stawkę opłaty targowej obowiązującą na terenie Gminy Pawłowice w wysokości 30,00 zł za każdy rozpoczęty 1 m² powierzchni zajętej na sprzedaż, z zastrzeżeniem ust. 2 i 3.

2. Dzienna stawka opłaty targowej w obrębie 20 m od kościołów w niedziele i święta wynosi 10,00 zł za każdy rozpoczęty 1 m² powierzchni zajętej na sprzedaż.

3. Dzienna stawka opłaty targowej na części działki 579/54 pomiędzy ulicami Górnicza i Pukowca w Pawłowicach wynosi 10,00 zł za każdy rozpoczęty 1 m² powierzchni zajętej na sprzedaż.

4. Dzienna stawka opłaty targowej nie może przekroczyć maksymalnej stawki obowiązującej w danym roku na podstawie art. 19 pkt 1 lit. a) ustawy o podatkach i opłatach lokalnych.

§ 2. Zwalnia się z opłaty targowej sprzedaż dokonywaną w czasie trwania imprez organizowanych na Rynku w Pawłowicach.

§ 3. Terminem płatności opłaty targowej jest dzień, w którym dokonywana jest sprzedaż.

§ 4. 1. Zarządza się pobór opłaty targowej w drodze inkasa.

2. Pobór opłaty targowej powierza się:

- 1) Sołectwo Golasowice – Sołtys Bogumiła Tekla,
- 2) Sołectwo Jarząbkowice – Sołtys Kazimierz Kielkowski,
- 3) Sołectwo Krzyżowice – Sołtys Beata Wala,
- 4) Sołectwo Pawłowice – Sołtys Grzegorz Cyrulik,
- 5) Sołectwo Pielgrzymowice – Sołtys Iwona Baron,
- 6) Sołectwo Pniówek – Sołtys Zdzisław Goik,
- 7) Sołectwo Warszowice – Sołtys Andrzej Szaweł,
- 8) Sołectwo Pawłowice Osiedle – Spółdzielnia Mieszkaniowa Pawłowice z siedzibą w Pawłowicach przy ulicy Ludowego Wojska Polskiego 19.

3. Ustala się wynagrodzenie inkasenta, o których mowa w ust. 2, za pobór opłaty targowej w wysokości 50 % pobranych i terminowo odprowadzanych kwot.

4. Inkasent pobierający opłatę targową odprowadza ją, za okresy miesięczne, w terminie do 5 dnia każdego miesiąca za miesiąc poprzedni na rachunek Gminy Pawłowice.

§ 5. Wykonanie uchwały powierza się Wójtowi Gminy Pawłowice.

§ 6. Z dniem wejścia w życie niniejszej uchwały, traci moc uchwała Nr XXXI/385/2013 Rady Gminy Pawłowice z dnia 22 października 2013 r. w sprawie opłaty targowej.

§ 7. Uchwała wchodzi w życie po upływie 14 dni od dnia ogłoszenia w Dzienniku Urzędowym Województwa Śląskiego .

Uzasadnienie

Rada Gminy może zarządzić pobór opłaty targowej w drodze inkasa. Ponadto do kompetencji rady gminy należy wyznaczenie inkasentów i określenie wysokości wynagrodzenia za inkaso.

W związku ze złożoną przez jednego z inkasentów rezygnacją z pełnionej funkcji inkasenta, niniejszą uchwałą określono inkasentów dokonujących poboru opłaty targowej. Określono również terminy płatności inkasa oraz wysokość wynagrodzenia za inkaso.

Projekt

z dnia

**UCHWAŁA NR
RADY GMINY PAWŁOWICE**

z dnia 2015 r.

w sprawie poboru podatku od nieruchomości, rolnego i leśnego w drodze inkasa

Na podstawie art. 18 ust. 2 pkt 15, art. 40 ust. 1, art. 41 ust. 1 i art. 42 ustawy z dnia 8 marca 1990 r. o samorządzie gminnym (tekst jednolity Dz. U. z 2013 r. poz. 594 z późn. zm.), w związku z art. 6 ust. 12 ustawy z dnia 12 stycznia 1991 r. o podatkach i opłatach lokalnych (tekst jednolity Dz. U. z 2014 r. poz. 849), art. 6b ustawy z dnia 15 listopada 1984 r. o podatku rolnym (tekst jednolity Dz. U. z 2013 r. poz. 1381 z późn. zm.), art. 6 ust. 8 ustawy z dnia 30 października 2002 r. o podatku leśnym (tekst jednolity Dz. U. z 2013 r. poz. 465) oraz art. 47 § 4a ustawy z dnia 29 sierpnia 1997 r. Ordynacja podatkowa (tekst jednolity Dz. U. z 2012 r. poz. 749 z późn. zm) po uzyskaniu pozytywnej opinii Komisji Gospodarki i Mienia Komunalnego oraz Komisji Działalności Społecznej

**Rada Gminy Pawłowice
uchwała**

§ 1. Zarządza się na terenie Gminy Pawłowice pobór podatku od nieruchomości, podatku rolnego i podatku leśnego od osób fizycznych w drodze inkasa.

§ 2. Na inkasentów wyznacza się:

1. Sołtysa Bogumiłę Tekla w sołectwie Golasowice,
2. Sołtysa Kazimierza Kielkowskiego w sołectwie Jarząbkowice,
3. Sołtysa Beatę Wala w sołectwie Krzyżowice,
4. Sołtysa Grzegorza Cyrulika w sołectwie Pawłowice,
5. Sołtysa Iwonę Baron w sołectwie Pielgrzymowice,
6. Sołtysa Zdzisława Goika w sołectwie Pniówek,
7. Sołtysa Andrzeja Szawła w sołectwie Warszawice,
8. Spółdzielnię Mieszaniową Pawłowice z siedzibą w Pawłowicach przy ul. Ludowego Wojska Polskiego 19 w sołectwie Pawłowice Osiedle.

§ 3. Ustala się wynagrodzenie za inkaso podatku od nieruchomości, podatku rolnego i podatku leśnego w wysokości 1% od sumy zainkasowanych i terminowo przekazanych na konto Urzędu Gminy Pawłowice podatków.

§ 4. Wykonanie uchwały powierza się Wójtowi Gminy Pawłowice.

§ 5. Traci moc uchwała Nr XXIII/289/2012 Rady Gminy Pawłowice z dnia 18 grudnia 2012 r. w sprawie poboru podatku rolnego, leśnego i od nieruchomości oraz opłaty targowej w drodze inkasa, określenia inkasentów i wynagrodzenia za inkaso oraz uchwała Nr XXVI/317/2013 Rady Gminy Pawłowice z dnia 26 marca 2013 r. w sprawie zmiany w uchwale Nr XXIII/289/2012 Rady Gminy Pawłowice z dnia 18 grudnia 2012 r. w sprawie poboru podatku rolnego, leśnego i od nieruchomości oraz opłaty targowej w drodze inkasa, określenia inkasentów i wynagrodzenia za inkaso.

§ 6. Uchwała wchodzi w życie po upływie 14 dni od dnia jej ogłoszenia w Dzienniku Urzędowym Województwa Śląskiego.

Uzasadnienie

Rada Gminy może zarządzić pobór podatku od nieruchomości, rolnego i leśnego w drodze inkasa. Ponadto do kompetencji rady gminy należy wyznaczenie inkasentów i określenie wysokości wynagrodzenia za inkaso.

W związku ze złożoną przez jednego z inkasentów rezygnacją z pełnionej funkcji inkasenta, niniejszą uchwałą określono inkasentów dokonujących poboru podatku od nieruchomości, podatku rolnego, oraz podatku leśnego od osób fizycznych.

Terminy płatności inkasa oraz wysokość wynagrodzenia za inkaso pozostają bez zmian.

Projekt

z dnia

**UCHWAŁA NR
RADY GMINY PAWŁOWICE**

z dnia 2015 r.

w sprawie wyrażenia zgody na zawarcie kolejnych umów najmu i dzierżawy zawartych na czas oznaczony do 3 lat

Na podstawie art. 18 ust. 2 pkt. 9 lit. a ustawy z dnia 8 marca 1990r. o samorządzie gminnym (tekst jednolity: Dz. U. 2013 r. poz. 594 z późniejszymi zmianami), po pozytywnym zaopiniowaniu przez Komisję Gospodarki i Mienia Komunalnego oraz przez Komisję Działalności Społecznej,

**Rada Gminy Pawłowice
uchwała**

§ 1. Wyrazić zgodę na zawarcie kolejnych umów dzierżawy dla nieruchomości gruntowych na czas oznaczony do trzech lat zgodnie z załącznikiem numer 1.

§ 2. Wyrazić zgodę na zawarcie kolejnych umów najmu lokali użytkowych na czas oznaczony do trzech lat zgodnie z załącznikiem numer 2.

§ 3. Wykonanie uchwały powierza się Wójtowi Gminy Pawłowice.

§ 4. Uchwała wchodzi w życie z dniem podjęcia.

Wykaz umów dzierżaw dla nieruchomości gruntowych, dla których zostanie zawarta kolejna umowa dzierżawy na czas oznaczony do 3 lat

L.p.	Nr umowy	Data zawarcia	Dzierżawca	Wykorzystanie gruntu
1.	OI.2600.0415.2012	2012-07-18	Teresa Miler	Czasowe zajęcie terenu
2.	OI.2600.0416.2012	2012-07-18	Zbigniew i Gabriela Naglik	Czasowe zajęcie terenu
3.	OI.2600.0095.2012	2012-02-17	Maria i Stanisław Michalik	Ogródek działkowy
4.	OI.2600.0100.2012	2012-02-20	Tomasz Sobocik	Usytuowanie zjazdu indywidualnego z częścią schodów
5.	OI.2600.0565.2012	2012-10-01	Krzysztof Kłosek	Działalność rolnicza
6.	OI.2600.0095.2013	2013-02-08	Tauron Dystrybucja SA	Usytuowanie stacji transformatorowych
7.	OR.I.2222/444/05	2005-10-10	Stanisław Bielaszka	Cele parkingowe
8.	OI.2600.0211.2012	2012-04-11	Adam Pustelnik	Działalność rolnicza
9.	OI.2600.0382.2012	2012-07-02	Wojciech Piechaczek	Działalność rolnicza
10.	OI.2600.0035.2012	2012-01-25	Jerzy Herman	Miejsce poboru wody z studni
11.	OI.2600.0096.2012	2012-02-17	Andrzej Janos	Działalność rolniczo – sadownicza
12.	OI.2600.0585.2012	2012-10-05	Róża Delijewska	Działalność rolnicza
13.	OI.2600.0748.2012	2012-12-10	Damian Hawelka	Działalność rolnicza
14.	OI.2600.74.2012	2012-02-01	Janusz Langer	Działalność rolnicza
15.	RBIM/71442/R/2/12	2012-08-29	Rybnat Sp. z o.o.	Skrzynki abonenckie dla usług internetowych

Wykaz umów najmu lokali użytkowych, dla których zostanie zawarta kolejna umowa najmu na czas oznaczony do 3 lat

L.p.	Nr umowy	Data zawarcia	Najemca	Wykorzystanie lokalu
1.	GOS 342/26/2012	2012-08-31	Halina Czech	Najem ścianki wspinaczkowej
2.	GOS 342/13/2010	2010-08-20	S.C. „Ewida” Ewa Szczyrba – Kubica, Dariusz Kubica	Prowadzenie działalności handlowej artykułami sportowymi
3.	GOS 132/24/2013	2013-10-02	Uczniowski Klub Sportowy „Aquatica” Pawłowice	Sala ćwiczeń
4.	RBiM/71442/7/10	2010-09-30	Bank Spółdzielczy w Pawłowicach	Działalność bankowa
5.	ZSO/8/2014	2014-09-01	AS VENDING Sp z oo	Zamontowanie urządzenia do sprzedaży produktów Nestle
6.	ZSO/9/2014	2014-09-01	Tomasz Tomecki	Zamontowanie urządzenia do sprzedaży produktów – soków, napoi, przekąsek i kanapek
7.	ZSO/9a/2014	2014-09-01	Marek Sciskoł	Prowadzenie zajęć teoretycznych kursu prawa jazdy
8.	ZSO/15/2014	2014-10-08	DMS Spółka z o.o.	Zamontowanie urządzenia vendingowego
9.	ZSPK-2015-1/2014	2014-01-02	Gminna Biblioteka Publiczna w Pawłowicach	Biblioteka

Uzasadnienie

Zgodnie z art. 18 ust. 2 pkt. 9 lit a ustawy z dnia 8 marca 1990r. o samorządzie gminnym, wdzierżawianie lub wynajmowanie nieruchomości na czas oznaczony dłuższy niż 3 lata oraz zawieranie umów, w przypadku gdy po umowie zawartej na czas oznaczony do 3 lat strony zawierają kolejne umowy, których przedmiotem jest ta sama nieruchomość, wymagana jest zgoda rady gminy.

Ponieważ dotychczasowe umowy dzierżawy nieruchomości wykazane w załączniku numer 1 oraz umowy najmu lokali wykazane w załączniku numer 2 do niniejszej uchwały wygasają w najbliższym okresie, a strony powyższych umów ubiegają się o ich przedłużenie, podjęcie przedmiotowej uchwały jest konieczne dla umożliwienia Wójtowi Gminy zawarcia kolejnych umów.

Projekt

z dnia

**UCHWAŁA NR
RADY GMINY PAWŁOWICE**

z dnia 2015 r.

w sprawie wyrażenia zgody na zawarcie umowy dzierżawy w trybie bezprzetargowym na okres 10 lat

Na podstawie art. 37 ust. 4 ustawy z dnia 21 sierpnia 1997r. o gospodarce nieruchomościami (tekst jednolity: Dz. U. z 2014 r. poz. 518 z późniejszymi zmianami), po pozytywnym zaopiniowaniu przez Komisję Gospodarki i Mienia Komunalnego oraz przez Komisję Działalności Społecznej,

**Rada Gminy Pawłowice
uchwała**

§ 1. Wyrazić zgodę na zawarcie w trybie bezprzetargowym umowy dzierżawy na okres 10 lat, nieruchomości zabudowanej budynkiem Centrum Kultury w Pawłowicach, oznaczonej numerami działek 1921/72, 2127/61, 2126/61, 2125/61, mapa 3, obręb Pawłowice, na rzecz Gminnego Ośrodka Kultury w Pawłowicach.

§ 2. Wykonanie uchwały powierza się Wójtowi Gminy Pawłowice.

§ 3. Uchwała wchodzi w życie z dniem podjęcia.

Uzasadnienie

Przedmiotem niniejszej uchwały jest wyrażenie zgody na zawarcie w trybie bezprzetargowym umowy dzierżawy na okres 10 lat, nieruchomości zabudowanej budynkiem Centrum Kultury w Pawłowicach, oznaczonej numerami działek 1921/72, 2127/61, 2126/61, 2125/61, mapa 3, obręb Pawłowice, na rzecz Gminnego Ośrodka Kultury w Pawłowicach.

Podjęcie przedmiotowej uchwały jest zasadne, gdyż:

- istnieje konieczność uregulowania prawnego korzystania z wyżej określonej nieruchomości przez Gminny Ośrodek Kultury w Pawłowicach,
- brak jest regulacji odnośnie bezprzetargowego zawierania umów dzierżaw w uchwale Rady Gminy Pawłowice nr XIII/166/2008 z dnia 14.03.2008 r. ogłoszonej w Dzienniku Urzędowym Województwa Śląskiego nr 78 poz. 1714 z dnia 29.04.2008 r. w sprawie zasad nabywania, zbywania i obciążania nieruchomości oraz ich wydzierżawiania lub wynajmowania na czas oznaczony dłuższy niż 3 lata lub na czas nieoznaczony.

Projekt

z dnia

**UCHWAŁA NR
RADY GMINY PAWŁOWICE**

z dnia 2015 r.

**w sprawie wyrażenia zgody na zbycie nieruchomości gruntowej położonej na terenie Golasowic
i Jarząbkowic**

Na podstawie art. 18 ust. 2 pkt 9 lit. a ustawy z dnia 8 marca 1990 r. o samorządzie gminnym (jednolity tekst Dz. U. z 2013 r. poz. 594 ze zmianami), art. 13 ust. 2 ustawy z dnia 21 sierpnia 1997 roku o gospodarce nieruchomościami (tekst jednolity: Dz. U. z 2014 r., poz. 518 ze zmianami), w związku z uchwałą Rady Gminy Pawłowice nr XIII/166/2008 z dnia 14.03.2008 r. ogłoszoną w Dzienniku Urzędowym Województwa Śląskiego nr 78 poz. 1714 z dnia 29.04.2008 r. w sprawie zasad nabywania, zbywania i obciążania nieruchomości oraz ich wydzierżawiania lub wynajmowania na czas oznaczony dłuższy niż 3 lata lub na czas nieoznaczony, po pozytywnym zaopiniowaniu przez Komisję Gospodarki i Mienia Komunalnego,

**Rada Gminy Pawłowice
uchwała**

§ 1. Wyrazić zgodę na zbycie w drodze przetargu niezabudowaną nieruchomość gruntową stanowiącą własność Gminy Pawłowice, położoną na terenie Golasowic i Jarząbkowic, opisaną jako działki 484/15, 459/7, 133/3, o łącznej powierzchni 0,3430 ha.

§ 2. Uchyla się uchwałę Rady Gminy Pawłowice nr XVII/204/2014 z dnia 24 kwietnia 2012 r. w sprawie wyrażenia zgody na zbycie nieruchomości gruntowej położonej na terenie Golasowic.

§ 3. Wykonanie uchwały powierza się Wójtowi Gminy Pawłowice.

§ 4. Uchwała wchodzi w życie z dniem podjęcia.

Uzasadnienie

Przedmiotem niniejszej uchwały jest wyrażenie zgody na zbycie w drodze przetargowej kompleksu działek nr 484/15, 459/7, 133/3 o łącznej powierzchni 0,3430 ha stanowiących własności Gminy Pawłowice położonych w okolicach OSP Golasowice przy drodze powiatowej ul. Kraszewskiego w Golasowicach

Rada Gminy Pawłowice uchwałą z dnia 24.12.2012r. wyraziła zgodę na przeznaczenie do sprzedaży działki 484/15. W trakcie przygotowywania nieruchomości do sprzedaży wpłynął wniosek właściciela nieruchomości sąsiedniej tj. działki bez dostępu do drogi publicznej 133/3 o umożliwienie dojazdu przez działkę 484/15. Komisja Rady Gminy postanowiła, iż Gmina wykupi działkę nr 484/15 i po zmianie mpzp dla Golasowic i Jarząbkowic zostanie przeznaczony cały kompleks do sprzedaży ponieważ w między czasie Gmina nabyła również w drodze decyzji Wojewody Śląskiego działkę 459/7.

Zgodnie z uchwałą Rady Gminy Pawłowice nr XIII/166/2008 z dnia 14.03.2008r. ogłoszoną w Dzienniku Urzędowym Województwa Śląskiego nr 78 poz. 1714 z dnia 29.04.2008r. w sprawie zasad nabywania, zbywania i obciążania nieruchomości oraz ich wydzierżawiania lub wynajmowania na czas oznaczony dłuższy niż 3 lata lub na czas nieoznaczony zbywanie nieruchomości wymaga każdorazowej zgody Rady Gminy wyrażonej w formie uchwały.

Biorąc pod uwagę powyższe, Wójt Gminy przedkłada Radzie Gminy Pawłowice niniejszą uchwałą, celem wyrażenia zgody na zbycie nieruchomości w drodze przetargu.

Projekt

z dnia

**UCHWAŁA NR
RADY GMINY PAWŁOWICE**

z dnia 2015 r.

w sprawie przystąpienia do sporządzenia miejscowego planu zagospodarowania przestrzennego dla części działki nr 1625/77 położonej w Warszowicach w gminie Pawłowice

Na podstawie art. 18 ust. 2 pkt. 5 ustawy z dnia 8 marca 1990r. o samorządzie gminnym (tekst jednolity Dz. U. 2013r. poz. 594 ze zmianami) oraz art. 14 ust. 1 i 4 ustawy z dnia 27 marca 2003r. o planowaniu i zagospodarowaniu przestrzennym (Dz. U. z 2012 r, poz. 647 ze zmianami), po pozytywnym zaopiniowaniu przez Komisję Gospodarki i Mienia Komunalnego,

**Rada Gminy Pawłowice
uchwala:**

§ 1. Przystąpić do sporządzenia miejscowego planu zagospodarowania przestrzennego dla części działki nr 1625/77 położonej w Warszowicach w gminie Pawłowice.

§ 2. Granice obszaru objętego planem określa załącznik graficzny będący integralną częścią niniejszej uchwały.

§ 3. Wykonanie uchwały powierza się Wójtowi Gminy.

§ 4. Uchwała wchodzi w życie z dniem podjęcia.

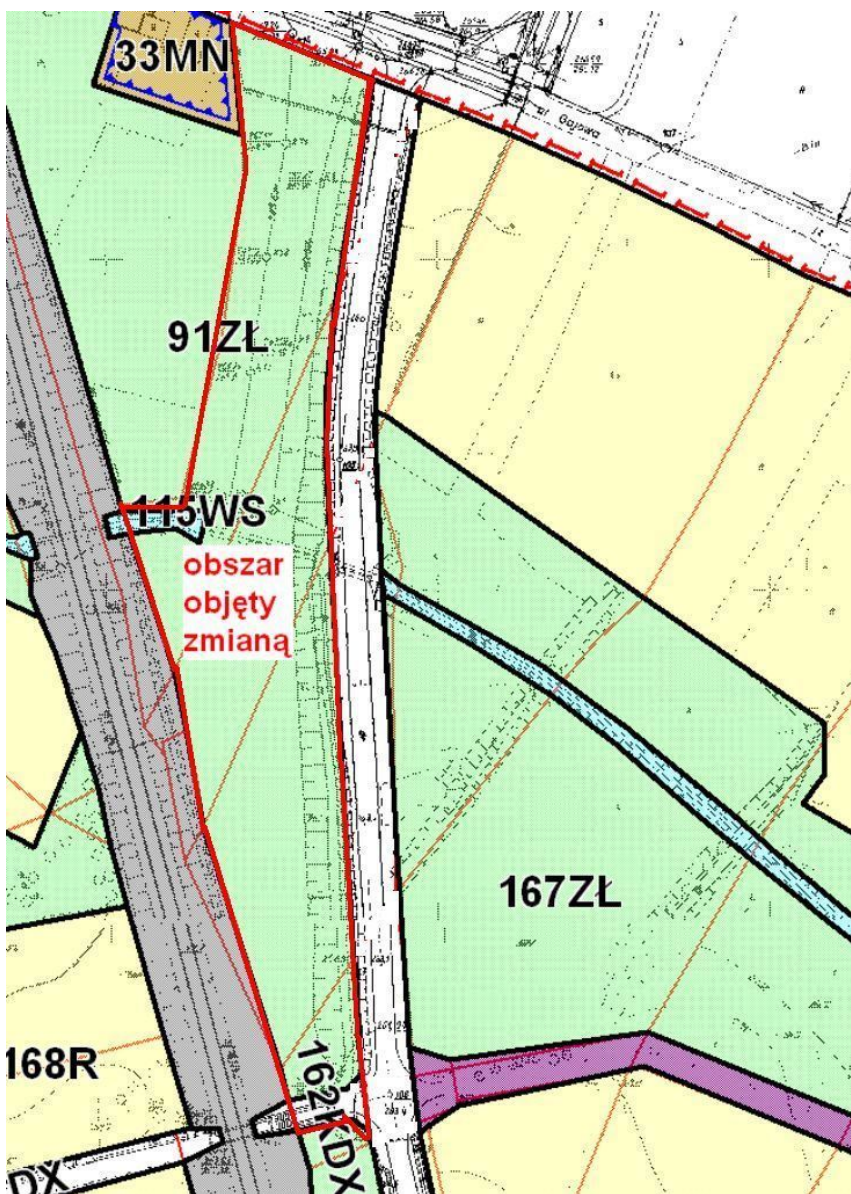

Uzasadnienie

Obszar wskazany w uchwale obejmuje fragment miejscowego planu zagospodarowania przestrzennego dla części sołectwa Warszowice w gminie Pawłowice zatwierdzonego Uchwałą Nr XXIV/340/2005 Rady Gminy Pawłowice z dnia 15 kwietnia 2005 r. ogłoszoną w Dzienniku Urzędowym Województwa Śląskiego Nr 65, poz.1670 z dnia 24 maja 2005 r.

W związku z zamiarem budowy stacji uzdatniania wody na działce nr 1625/77, położonej w sołectwie Warszowice oraz zapisami w w/w obecnie obowiązującym miejscowym planie zagospodarowania przestrzennego uniemożliwiającymi realizację w/w inwestycji, należy przystąpić do zmiany planu. Lokalizacja stacji uzdatniania wody na w/w nieruchomości jest uzasadniona z uwagi na to, iż działka jest własnością Gminy Pawłowice. Ponadto budowa geologiczna gruntu jest korzystna i nie trzeba dodatkowych nakładów na jego wzmocnienie w przeciwieństwie do pierwotnie zakładanej lokalizacji na innej działce.

Projekt

z dnia

**UCHWAŁA NR
RADY GMINY PAWŁOWICE**

z dnia 2015 r.

w sprawie określenia kryteriów drugiego etapu postępowania rekrutacyjnego do przedszkoli publicznych prowadzonych przez gminę Pawłowice oraz określenia dokumentów niezbędnych do potwierdzenia tych kryteriów

Na podstawie art. 20 c ust. 4 i 6 oraz art. 20 z pkt 1 ustawy z dnia 7 września 1991 r. o systemie oświaty (t.j. Dz. U. z 2004 r. Nr 256, poz. 2572 ze zmianami) w związku z art. 18 ust. 1 ustawy z dnia 8 marca 1990 r. o samorządzie gminnym (t.j. Dz. U. z 2013 r. poz. 594 ze zmianami)

**Rada Gminy Pawłowice
uchwała:**

§ 1. W przypadku równorzędnych wyników uzyskanych na pierwszym etapie postępowania rekrutacyjnego do przedszkoli publicznych lub jeżeli po zakończeniu tego etapu dane publiczne przedszkole nadal dysponuje wolnymi miejscami, na drugim etapie postępowania rekrutacyjnego są brane pod uwagę następujące kryteria:

- 1) Rodzic/rodzice (prawny opiekun/prawni opiekunowie) mieszkają w gminie Pawłowice i rozliczają podatek dochodowy od osób fizycznych w urzędzie skarbowym w Pszczynie – **liczba punktów 6,**
- 2) czas pobytu dziecka w przedszkolu powyżej:
 - 6 godz. dziennie - **liczba punktów 2,**
 - 8 godz. dziennie - **liczba punktów 3,**
 - 9 godz. dziennie - **liczba punktów 4,**
- 3) rodzice (prawni opiekunowie) pracują, wykonują pracę na podstawie umowy cywilnoprawnej, uczą się, prowadzą gospodarstwo rolne lub pozarolniczą działalność gospodarczą - **liczba punktów 3,**
- 4) korzystanie przez rodziców dziecka z pomocy OPS - **liczba punktów 3,**
- 5) rodzeństwo będzie kontynuowało edukację przedszkolną w przedszkolu - **liczba punktów 1.**

§ 2. Dokumentami niezbędnymi do potwierdzenia kryteriów określonych w § 1 są odpowiednio:

- 1) oświadczenie o rozliczaniu podatku dochodowego od osób fizycznych w urzędzie skarbowym w Pszczynie,
- 2) deklaracja czasu pobytu dziecka w przedszkolu,
- 3) oświadczenie o zatrudnieniu/nauce lub prowadzeniu gospodarstwa rolnego albo pozarolniczej działalności gospodarczej obojga rodziców (lub samotnego rodzica),
- 4) oświadczenie wnioskodawcy o uczęszczaniu rodzeństwa dziecka do danego przedszkola.

§ 3. Wykonanie uchwały powierza się Wójtowi Gminy Pawłowice.

§ 4. Uchwałą wchodzi w życie po upływie 14 dni od dnia ogłoszenia w Dzienniku Urzędowym Województwa Śląskiego.

UZASADNIENIE

Z dniem 1 stycznia 2014 r. weszła w życie nowelizacja ustawy o systemie oświaty , która wprowadziła jednolite zasady rekrutacji do przedszkoli oraz klas pierwszych szkół różnego typu. Nowelizacja nakłada na organ stanowiący obowiązek ustalenia tzw. dodatkowych kryteriów rekrutacyjnych, które znajdą swoje zastosowanie w procesie rekrutacji wówczas, gdy pozostaną wolne miejsca po zastosowaniu kryteriów określonych w ustawie. Projekt uchwały reguluje kwestie związane z rekrutacją do przedszkoli w przypadku przyjęć na wolne miejsce.

Projekt

z dnia

**UCHWAŁA NR
RADY GMINY PAWŁOWICE**

z dnia 2015 r.

w sprawie uchylenia uchwały Rady Gminy Pawłowice nr X/73/95 z dnia 21 kwietnia 1995 r.

Na podstawie art.18 ust.1 ustawy z dnia 08 marca 1990 roku o samorządzie gminnym (tekst jednolity Dz. U. z 2013 r. poz. 594 ze zmianami) po uzyskaniu pozytywnej opinii Komisji Działalności Społecznej.

**Rada Gminy Pawłowice
uchwała**

§ 1. Uchylić uchwałę Rady Gminy Pawłowice nr X/73/95 z dnia 21 kwietnia 1995 r. w sprawie:

ustalenia dni i godzin otwierania i zamykania zakładów gastronomicznych i usługowych na terenie gminy Pawłowice.

§ 2. Wykonanie uchwały powierza się Wójtowi Gminy Pawłowice.

§ 3. Uchwała wchodzi w życie z dniem podjęcia.

Uzasadnienie

Zapisy art.XII ustawy z dnia 26 czerwca 1974r. Przepisy wprowadzające Kodeks pracy na podstawie, których podjęta została uchwała Rady Gminy Pawłowice nr X/73/95 z dnia 21 kwietnia 1995 r. zgodnie z istniejącym orzecnictwem sądów administracyjnych uznane zostały za ograniczające swobodę działalności gospodarczej oraz naruszające zasadę równości wobec prawa.