

Zawiadamia się mieszkańców, że XXXVII sesja Rady Gminy Pawłowice odbędzie się w dniu 22 kwietnia 2014 r. o godz. 15.30 w Urzędzie Gminy Pawłowice ul. Zjednoczenia 60 – sala narad Rady Gminy nr 2.2.

Porządek obrad:

1. Otwarcie i stwierdzenie prawomocności;
2. Przedstawienie porządku obrad;
3. Przyjęcie protokołu z XXXVI sesji Rady Gminy Pawłowice z dnia 25.03.2014 r.;
4. Przedstawienie wykazu pism skierowanych do Rady Gminy w okresie międzysesyjnym;
5. Informacja o działalności Urzędu Gminy i jednostek organizacyjnych w okresie międzysesyjnym;
6. Informacja o pracach komisji stałych Rady Gminy w okresie międzysesyjnym;
7. Interpelacje radnych;
8. Podjęcie uchwały w sprawie zmiany w Wieloletniej Prognozie Finansowej na lata 2014 – 2017;
9. Podjęcie uchwały w sprawie zmian w budżecie gminy na 2014 rok;
10. Podjęcie uchwały w sprawie przekazania środków finansowych dla Ochotniczych Straży Pożarnych w Pawłowicach i w Pielgrzymowicach;
11. Podjęcie uchwały w sprawie przystąpienia do sporządzenia miejscowego planu zagospodarowania przestrzennego części sołectwa Warszowice w gminie Pawłowice dla terenu położonego przy ul. Gajowej w Warszowicach;
12. Podjęcie uchwały w sprawie wyrażenia zgody na dokonanie darowizny praw do nieruchomości położonych w Baranowicach;
13. Podjęcie uchwały w sprawie zatwierdzenia sprawozdania finansowego Gminnego Ośrodka Kultury w Pawłowicach za rok 2013;
14. Podjęcie uchwały w sprawie zatwierdzenia sprawozdania finansowego Gminnej Biblioteki Publicznej w Pawłowicach za rok 2013;
15. Podjęcie uchwały w sprawie zmiany uchwały w sprawie planu dofinansowania form doskonalenia zawodowego nauczycieli oraz ustalenia maksymalnej kwoty dofinansowania opłat w 2014 r. za kształcenie nauczycieli zatrudnionych w szkołach i przedszkolach prowadzonych przez gminę Pawłowice;
16. Podjęcie uchwały w sprawie poparcia stanowiska regionalnych organizacji samorządowych – sygnatariuszy Ogólnopolskiego Porozumienia Organizacji Samorządowych w sprawie prezydenckiego projektu ustawy o współdziałaniu w samorządzie terytorialnym na rzecz rozwoju lokalnego i regionalnego oraz zmianie niektórych ustaw (projekt z 30 sierpnia 2013 r. - druk sejmowy nr 1699);
17. Wolne głosy i wnioski;
18. Zakończenie obrad.

Projekt

z dnia

**UCHWAŁA NR
RADY GMINY PAWŁOWICE**

z dnia 2014 r.

w sprawie zmian w Wieloletniej Prognozie Finansowej Gminy Pawłowice na lata 2014–2017

Na podstawie art. 18 ust.2 pkt 15 ustawy z dnia 8 marca 1990 r. o samorządzie gminnym (t.j. Dz.U. z 2013 r. poz. 594 ze zmianami) oraz art. 226, art. 227, art. 228, art. 229, art. 230 ust.1 i 6 oraz art. 231 ustawy z dnia 27 sierpnia 2009 r. o finansach publicznych (t.j. Dz.U. z 2013r. poz. 885 ze zmianami.) po uzyskaniu pozytywnej opinii Komisji Gospodarki i Mienia Komunalnego oraz Komisji Działalności Społecznej

**Rada Gminy Pawłowice
uchwala:**

§ 1. 1. W Wieloletniej Prognozie Finansowej Gminy Pawłowice na lata 2014-2017 wprowadza się następujące zmiany:

- 1) załącznik nr 1 „Wieloletnia Prognoza Finansowa Gminy Pawłowice na lata 2014-2017 wraz z prognozą długu” otrzymuje brzmienie określone w załączniku nr 1 do niniejszej uchwały,
- 2) załącznik nr 2 „Wykaz przedsięwzięć wieloletnich realizowanych w latach 2014-2017” otrzymuje brzmienie określone w załączniku nr 2 do niniejszej uchwały,
- 3) objaśnienia zmian wartości przyjętych w wieloletniej prognozie finansowej zawiera załącznik nr 3 do niniejszej uchwały.

§ 2. Wykonanie uchwały powierza się Wójtowi Gminy Pawłowice.

§ 3. Uchwała wchodzi w życie z dniem podjęcia.

Wieloletnia Prognoza Finansowa

załącznik nr 1 do uchwały Rady Gminy Pawłowice Nr XXXVII/.../2014 z dnia 22.04.2014r.

Wyszczególnienie	Dochody ogółem	z tego:											
		Dochody bieżące	w tym:							Dochody majątkowe	w tym:		
			dochody z tytułu udziału we wpływach z podatku dochodowego od osób fizycznych	dochody z tytułu udziału we wpływach z podatku dochodowego od osób prawnych	podatki i opłaty	w tym:			z subwencji ogólnej		z tytułu dotacji i środków przeznaczonych na cele bieżące	ze sprzedaży majątku	z tytułu dotacji oraz środków przeznaczonych na inwestycje
						z podatku od nieruchomości							
Lp	1	1.1	1.1.1	1.1.2	1.1.3	1.1.3.1	1.1.4	1.1.5	1.2	1.2.1	1.2.2		
Formuła	[1.1]+[1.2]												
2014	71 437 537,36	70 851 271,74	16 145 341,00	2 000 000,00	26 917 000,00	20 000 000,00	17 334 870,00	6 443 960,74	586 265,62	258 365,62	327 900,00		
2015	71 000 000,00	70 850 000,00	16 200 000,00	2 000 000,00	27 000 000,00	20 000 000,00	17 500 000,00	6 000 000,00	150 000,00	150 000,00	0,00		
2016	71 050 000,00	70 850 000,00	16 200 000,00	2 000 000,00	27 000 000,00	20 000 000,00	17 500 000,00	6 000 000,00	200 000,00	200 000,00	0,00		
2017 1)	71 100 000,00	71 000 000,00	16 500 000,00	2 000 000,00	27 000 000,00	20 000 000,00	17 500 000,00	6 000 000,00	100 000,00	100 000,00	0,00		

Wyszczególnienie	Wydatki ogółem	z tego:								Wydatki majątkowe
		Wydatki bieżące	w tym:					w tym:		
			z tytułu poręczeń i gwarancji	w tym:		wydatki na obsługę długu	odsetki i dyskonto określone w art. 243 ust. 1 ustawy	w tym:		
				gwarancje i poręczenia podlegające wyłączeniu z limitu spłaty zobowiązań, o którym mowa w art. 243 ustawy	na spłatę przejętych zobowiązań samodzielnego publicznego zakładu opieki zdrowotnej przekształconego na zasadach określonych w przepisach o działalności leczniczej, w wysokości w jakiej nie podlegają sfinansowaniu dotacją z budżetu państwa			odsetki i dyskonto podlegające wyłączeniu z limitu spłaty zobowiązań, o którym mowa w art. 243 ustawy, w terminie nie dłuższym niż 90 dni po zakończeniu programu, projektu lub zadania i otrzymaniu refundacji z tych środków (bez odsetek i dyskonta od zobowiązań na wkład krajowy)	odsetki i dyskonto podlegające wyłączeniu z limitu spłaty zobowiązań, o którym mowa w art. 243 ustawy, z tytułu zobowiązań zaciągniętych na wkład krajowy	
2.1	2.1.1	2.1.1.1	2.1.2	2.1.3	2.1.3.1	2.1.3.1.1	2.1.3.1.2			
Lp	2	2.1	2.1.1	2.1.1.1	2.1.2	2.1.3	2.1.3.1	2.1.3.1.1	2.1.3.1.2	2.2
Formuła	[2.1] + [2.2]									
2014	77 233 957,36	53 860 223,74	40 000,00	0,00	0,00	200 000,00	200 000,00	0,00	0,00	23 373 733,62
2015	72 000 000,00	55 000 000,00	40 000,00	0,00	0,00	194 536,00	194 536,00	0,00	0,00	17 000 000,00
2016	71 050 000,00	55 000 000,00	0,00	0,00	0,00	74 810,00	74 810,00	0,00	0,00	16 050 000,00
2017 1)	71 100 000,00	55 000 000,00	0,00	0,00	0,00	0,00	0,00	0,00	0,00	16 100 000,00

Wyszczególnienie	Wynik budżetu	Przychody budżetu	z tego:							
			Nadwyżka budżetowa z lat ubiegłych	w tym:	Wolne środki, o których mowa w art. 217 ust.2 pkt 6 ustawy	w tym:	Kredyty, pożyczki, emisja papierów wartościowych	w tym:	Inne przychody niezwiązane z zaciągnięciem długu	w tym:
				na pokrycie deficytu budżetu		na pokrycie deficytu budżetu		na pokrycie deficytu budżetu		na pokrycie deficytu budżetu
Lp	3	4	4.1	4.1.1	4.2	4.2.1	4.3	4.3.1	4.4	4.4.1
Formuła	[1] -[2]	[4.1] + [4.2] + [4.3] + [4.4]								
2014	-5 796 420,00	5 796 420,00	1 796 420,00	1 796 420,00	4 000 000,00	4 000 000,00	0,00	0,00	0,00	0,00
2015	-1 000 000,00	3 000 000,00	3 000 000,00	1 000 000,00	0,00	0,00	0,00	0,00	0,00	0,00
2016	0,00	2 000 000,00	2 000 000,00	0,00	0,00	0,00	0,00	0,00	0,00	0,00
2017 1)	0,00	0,00	0,00	0,00	0,00	0,00	0,00	0,00	0,00	0,00

Wyszczególnienie	Rozchody budżetu	z tego:					Inne rozchody niezwiązane ze spłatą długu
		Spłaty rat kapitałowych kredytów i pożyczek oraz wykup papierów wartościowych	w tym:			w tym łączna kwota przypadających na dany rok kwot wyłączeń z limitu spłaty zobowiązań, o którym mowa w art. 243 ustawy	
			z tego:				
			kwota przypadających na dany rok kwot wyłączeń określonych w art. 243 ust. 3 ustawy	kwota przypadających na dany rok kwot wyłączeń określonych w art. 243 ust. 3a ustawy	kwota przypadających na dany rok kwot wyłączeń innych niż określone w art. 243 ustawy		
Lp	5	5.1	5.1.1	5.1.1.1	5.1.1.2	5.1.1.3	5.2
Formuła	[5.1] + [5.2]		[5.1.1.1] + [5.1.1.2] + [5.1.1.3]				
2014	0,00	0,00	0,00	0,00	0,00	0,00	0,00
2015	2 000 000,00	2 000 000,00	0,00	0,00	0,00	0,00	0,00
2016	2 000 000,00	2 000 000,00	0,00	0,00	0,00	0,00	0,00
2017 1)	0,00	0,00	0,00	0,00	0,00	0,00	0,00

Wyszczególnienie	Kwota długu	Kwota zobowiązań wynikających z przejęcia przez jednostkę samorządu terytorialnego zobowiązań po likwidowanych i przekształcanych jednostkach zaliczanych do sektora finansów publicznych	Relacja zrównoważenia wydatków bieżących, o której mowa w art. 242 ustawy	
			Różnica między dochodami bieżącymi a wydatkami bieżącymi	Różnica między dochodami bieżącymi, skorygowanymi o środki a wydatkami bieżącymi, pomniejszonymi o wydatki
Lp	6	7	8.1	8.2
Formuła			[1.1] - [2.1]	[1.1] + [4.1] + [4.2] - ([2.1] - [2.1.2])
2014	4 000 000,00	0,00	16 991 048,00	22 787 468,00
2015	2 000 000,00	0,00	15 850 000,00	18 850 000,00
2016	0,00	0,00	15 850 000,00	17 850 000,00
2017 1)	0,00	0,00	16 000 000,00	16 000 000,00

Wyszczególnienie	Wskaźnik spłaty zobowiązań								
	Wskaźnik planowanej łącznej kwoty spłaty zobowiązań, o której mowa w art. 243 ust. 1 ustawy do dochodów, bez uwzględnienia zobowiązań związku współtworzonego przez jednostkę samorządu terytorialnego i bez uwzględnienia ustawowych wyłączeń przypadających na dany rok.	Wskaźnik planowanej łącznej kwoty spłaty zobowiązań, o której mowa w art. 243 ust. 1 ustawy do dochodów, bez uwzględnienia zobowiązań związku współtworzonego przez jednostkę samorządu terytorialnego, po uwzględnieniu ustawowych wyłączeń przypadających na dany rok	Kwota zobowiązań związku współtworzonego przez jednostkę samorządu terytorialnego przypadających do spłaty w danym roku budżetowym, podlegająca doliczeniu zgodnie z art. 244 ustawy	Wskaźnik planowanej łącznej kwoty spłaty zobowiązań, o której mowa w art. 243 ust. 1 ustawy do dochodów, po uwzględnieniu zobowiązań związku współtworzonego przez jednostkę samorządu terytorialnego oraz po uwzględnieniu ustawowych wyłączeń przypadających na dany rok	Wskaźnik dochodów bieżących powiększonych o dochody ze sprzedaży majątku oraz pomniejszonych o wydatki bieżące, do dochodów budżetu, ustalony dla danego roku (wskaźnik jednoroczny)	Dopuszczalny wskaźnik spłaty zobowiązań określony w art. 243 ustawy, po uwzględnieniu ustawowych wyłączeń, obliczony w oparciu o plan 3 kwartału roku poprzedzającego pierwszy rok prognozy (wskaźnik ustalony w oparciu o średnią arytmetyczną z 3 poprzednich lat)	Dopuszczalny wskaźnik spłaty zobowiązań określony w art. 243 ustawy, po uwzględnieniu ustawowych wyłączeń, obliczony w oparciu o wykonanie roku poprzedzającego pierwszy rok prognozy (wskaźnik ustalony w oparciu o średnią arytmetyczną z 3 poprzednich lat)	Informacja o spełnieniu wskaźnika spłaty zobowiązań określonego w art. 243 ustawy, po uwzględnieniu zobowiązań związku współtworzonego przez jednostkę samorządu terytorialnego oraz po uwzględnieniu ustawowych wyłączeń, obliczonego w oparciu o plan 3 kwartałów roku poprzedzającego rok budżetowy	Informacja o spełnieniu wskaźnika spłaty zobowiązań określonego w art. 243 ustawy, po uwzględnieniu zobowiązań związku współtworzonego przez jednostkę samorządu terytorialnego oraz po uwzględnieniu ustawowych wyłączeń, obliczonego w oparciu o wykonanie roku poprzedzającego rok budżetowy
Lp	9.1	9.2	9.3	9.4	9.5	9.6	9.6.1	9.7	9.7.1
Formuła	$\frac{([2.1.1.] + [2.1.3.1.] + [5.1])}{[1]}$	$\frac{([2.1.1.] - [2.1.1.1]) + ([2.1.3.1.] - [2.1.3.1.1]) + ([5.1] - [5.1.1])}{([1] - [15.1.1])}$		$\frac{([2.1.1.1]) + ([2.1.3.1.1]) + ([2.1.3.1.2]) + ([5.1.1]) + ([5.1.2])}{([1] - [15.1.1])}$	$\frac{([1.1.] - [15.1.1]) + ([1.2.1.] - [2.1.2.1])}{([1.1.] - [15.1.1])}$	średnia z trzech poprzednich lat [9.5]	średnia z trzech poprzednich lat [9.5]	[9.4]<=[9.6]	[9.4]<=[9.6.1]
2014	0,34%	0,34%	0,00	0,34%	24,15%	19,75%	20,72%	TAK	TAK
2015	3,15%	3,15%	0,00	3,15%	22,54%	15,92%	16,89%	TAK	TAK
2016	2,92%	2,92%	0,00	2,92%	22,59%	18,10%	19,08%	TAK	TAK
2017 1)	0,00%	0,00%	0,00	0,00%	22,64%	23,09%	23,09%	TAK	TAK

Wyszczególnienie	Przeznaczenie prognozowanej nadwyżki budżetowej	Informacje uzupełniające o wybranych rodzajach wydatków budżetowych								
		w tym na:				z tego:		Wydatki inwestycyjne kontynuowane	Nowe wydatki inwestycyjne	Wydatki majątkowe w formie dotacji
		Splaty kredytów, pożyczek i wykup papierów wartościowych	Wydatki bieżące na wynagrodzenia i składki od nich naliczane	Wydatki związane z funkcjonowaniem organów jednostki samorządu terytorialnego	Wydatki objęte limitem, o którym mowa w art. 226 ust. 3 pkt 4 ustawy	bieżące	majątkowe			
Lp	10	10.1	11.1	11.2	11.3	11.3.1	11.3.2	11.4	11.5	11.6
Formuła					[11.3.1] + [11.3.2]					
2014	0,00	0,00	27 247 278,48	6 387 600,00	22 843 111,26	2 695 143,26	20 147 968,00	20 145 968,00	3 227 765,62	2 467 968,00
2015	0,00	0,00	27 000 000,00	6 300 000,00	18 378 029,03	1 550 202,44	16 827 826,59	16 821 036,00	178 964,00	9 001 036,00
2016	0,00	0,00	27 200 000,00	6 350 000,00	14 000 000,00	0,00	14 000 000,00	14 000 000,00	2 050 000,00	6 500 000,00
2017 1)	0,00	0,00	27 200 000,00	6 350 000,00	0,00	0,00	0,00	0,00	16 100 000,00	0,00

Wyszczególnienie	Finansowanie programów, projektów lub zadań realizowanych z udziałem środków, o których mowa w art. 5 ust. 1 pkt 2 i 3 ustawy								
	Dochody bieżące na programy, projekty lub zadania finansowane z udziałem środków, o których mowa w art. 5 ust. 1 pkt 2 i 3 ustawy	w tym:		Dochody majątkowe na programy, projekty lub zadania finansowane z udziałem środków, o których mowa w art. 5 ust. 1 pkt 2 i 3 ustawy	w tym:		Wydatki bieżące na programy, projekty lub zadania finansowane z udziałem środków, o których mowa w art. 5 ust. 1 pkt 2 i 3 ustawy	w tym:	
		środki określone w art. 5 ust. 1 pkt 2 ustawy	w tym:		środki określone w art. 5 ust. 1 pkt 2 ustawy	w tym:		finansowane środkami określonymi w art. 5 ust. 1 pkt 2 ustawy	Wydatki bieżące na realizację programu, projektu lub zadania wynikające wyłącznie z zawartych umów z podmiotem dysponującym środkami, o których mowa w art. 5 ust. 1 pkt 2 ustawy
			środki określone w art. 5 ust. 1 pkt 2 ustawy wynikające wyłącznie z zawartych umów na realizację programu, projektu lub zadania			środki określone w art. 5 ust. 1 pkt 2 ustawy wynikające wyłącznie z zawartych umów na realizację programu, projektu lub zadania			
Lp	12.1	12.1.1	12.1.1.1	12.2	12.2.1	12.2.1.1	12.3	12.3.1	12.3.2
Formuła									
2014	248 551,74	188 528,41	188 528,41	0,00	0,00	0,00	279 541,41	188 528,41	188 528,41
2015	43 874,03	42 865,43	42 865,43	0,00	0,00	0,00	50 202,44	42 865,43	42 865,43
2016	0,00	0,00	0,00	0,00	0,00	0,00	0,00	0,00	0,00
2017 1)	0,00	0,00	0,00	0,00	0,00	0,00	0,00	0,00	0,00

Wyszczególnienie	Wydatki majątkowe na programy, projekty lub zadania finansowane z udziałem środków, o których mowa w art. 5 ust. 1 pkt 2 i 3 ustawy	w tym:	Wydatki majątkowe na realizację programu, projektu lub zadania wynikające wyłącznie z zawartych umów z podmiotem dysponującym środkami, o których mowa w art. 5 ust. 1 pkt 2 ustawy	Wydatki na wkład krajowy w związku z umową na realizację programu, projektu lub zadania finansowanego z udziałem środków, o których mowa w art. 5 ust. 1 pkt 2 ustawy bez względu na stopień finansowania tymi środkami	w tym:	Wydatki na wkład krajowy w związku z zawartą po dniu 1 stycznia 2013 r. umową na realizację programu, projektu lub zadania finansowanego w co najmniej 60% środkami, o których mowa w art. 5 ust. 1 pkt 2 ustawy	w tym:	Przychody z tytułu kredytów, pożyczek, emisji papierów wartościowych powstające w związku z umową na realizację programu, projektu lub zadania finansowanego z udziałem środków, o których mowa w art. 5 ust. 1 pkt 2 ustawy bez względu na stopień finansowania tymi środkami	w tym:
		finansowane środkami określonymi w art. 5 ust. 1 pkt 2 ustawy			w związku z już zawartą umową na realizację programu, projektu lub zadania		w związku z już zawartą umową na realizację programu, projektu lub zadania		w związku z już zawartą umową na realizację programu, projektu lub zadania
Lp	12.4	12.4.1	12.4.2	12.5	12.5.1	12.6	12.6.1	12.7	12.7.1
Formuła									
2014	80 968,00	0,00	0,00	0,00	0,00	0,00	0,00	0,00	0,00
2015	67 826,59	0,00	0,00	0,00	0,00	0,00	0,00	0,00	0,00
2016	0,00	0,00	0,00	0,00	0,00	0,00	0,00	0,00	0,00
2017 1)	0,00	0,00	0,00	0,00	0,00	0,00	0,00	0,00	0,00

Wyszczególnienie	Kwoty dotyczące przejęcia i spłaty zobowiązań po samodzielnych publicznych zakładach opieki zdrowotnej oraz pokrycia ujemnego wyniku								
	Przychody z tytułu kredytów, pożyczek, emisji papierów wartościowych powstające w związku z zawartą po dniu 1 stycznia 2013 r. umową na realizację programu, projektu lub zadania finansowanego w co najmniej 60% środkami, o których mowa w art. 5 ust. 1 pkt 2 ustawy	w tym: w związku z już zawartą umową na realizację programu, projektu lub zadania	Kwota zobowiązań wynikających z przejęcia przez jednostkę samorządu terytorialnego zobowiązań po likwidowanych i przekształcanych samodzielnych zakładach opieki zdrowotnej	Dochody budżetowe z tytułu dotacji celowej z budżetu państwa, o której mowa w art. 196 ustawy z dnia 15 kwietnia 2011 r. o działalności leczniczej (Dz.U. Nr 112, poz. 654, z późn. zm.)	Wysokość zobowiązań podlegających umorzeniu, o którym mowa w art. 190 ustawy o działalności leczniczej	Wydatki na spłatę przejętych zobowiązań samodzielnego publicznego zakładu opieki zdrowotnej przekształconego na zasadach określonych w przepisach o działalności leczniczej	Wydatki na spłatę przejętych zobowiązań samodzielnego publicznego zakładu opieki zdrowotnej likwidowanego na zasadach określonych w przepisach o działalności leczniczej	Wydatki na spłatę zobowiązań samodzielnego publicznego zakładu opieki zdrowotnej przejętych do końca 2011 r. na podstawie przepisów o zakładach opieki zdrowotnej	Wydatki bieżące na pokrycie ujemnego wyniku finansowego publicznego zakładu opieki zdrowotnej
Lp	12.8	12.8.1	13.1	13.2	13.3	13.4	13.5	13.6	13.7
Formuła									
2014	0,00	0,00	0,00	0,00	0,00	0,00	0,00	0,00	0,00
2015	0,00	0,00	0,00	0,00	0,00	0,00	0,00	0,00	0,00
2016	0,00	0,00	0,00	0,00	0,00	0,00	0,00	0,00	0,00
2017 1)	0,00	0,00	0,00	0,00	0,00	0,00	0,00	0,00	0,00

Wyszczególnienie	Dane uzupełniające o długu i jego spłacie						Dane dotyczące emitowanych obligacji przychodowych			
	Spłaty rat kapitałowych oraz wykup papierów wartościowych, o których mowa w pkt. 5.1., wynikające wyłącznie z tytułu zobowiązań już zaciągniętych	Kwota długu, którego planowana spłata dokona się z wydatków budżetu	Wydatki zmniejszające dług	w tym:			Wynik operacji niekasowych wpływających na kwotę długu (m.in. umorzenia, różnice kursowe)	Środki z przedsięwzięcia gromadzone na rachunku bankowym	w tym:	
				spłata zobowiązań wymagalnych z lat poprzednich, innych niż w poz. 14.3.3	związane z umowami zaliczanymi do tytułów dłużnych wliczanych do państwowego długu publicznego	wypłaty z tytułu wymagalnych poręczeń i gwarancji			środki na zaspokojenie roszczeń obligatariuszy	Wydatki bieżące z tytułu świadczenia emitenta należnego obligatariuszom, nieuwzględniane w limicie spłaty zobowiązań, o którym mowa w art. 243 ustawy
Lp	14.1	14.2	14.3	14.3.1	14.3.2	14.3.3	14.4	15.1	15.1.1	15.2
Formuła										
2014	0,00	0,00	0,00	0,00	0,00	0,00	0,00	0,00	0,00	0,00
2015	0,00	0,00	0,00	0,00	0,00	0,00	0,00	0,00	0,00	0,00
2016	0,00	0,00	0,00	0,00	0,00	0,00	0,00	0,00	0,00	0,00
2017 1)	0,00	0,00	0,00	0,00	0,00	0,00	0,00	0,00	0,00	0,00

Wykaz przedsięwzięć do WPF

załącznik nr 2 do Uchwały Nr XXXVII/.../2014 Rady Gminy Pawłowice z dnia 22.04.2014r.

kwoty w
zł

L.p.	Nazwa i cel	Jednostka odpowiedzialna lub koordynująca	Okres realizacji		Łączne nakłady finansowe	Limit 2014	Limit 2015	Limit 2016	Limit 2017	Limit zobowiązań
			od	do						
1	Wydatki na przedsięwzięcia-ogółem (1.1+1.2+1.3)				60 173 025,53	22 843 111,26	18 378 029,03	14 000 000,00	0,00	55 221 140,29
1.a	- wydatki bieżące				4 808 561,94	2 695 143,26	1 550 202,44	0,00	0,00	4 245 345,70
1.b	- wydatki majątkowe				55 364 463,59	20 147 968,00	16 827 826,59	14 000 000,00	0,00	50 975 794,59
1.1	Wydatki na programy, projekty lub zadania związane z programami realizowanymi z udziałem środków, o których mowa w art.5 ust.1 pkt 2 i 3 ustawy z dnia 27 sierpnia 2009.r. o finansach publicznych (Dz.U.Nr 157, poz.1240,z późn.zm.), z tego:				494 105,53	307 111,26	118 029,03	0,00	0,00	425 140,29
1.1.1	- wydatki bieżące				362 561,94	254 143,26	50 202,44	0,00	0,00	304 345,70
1.1.1.1	ECO&ART, Comenius - odkrywanie i promocja naturalnych walorów środowiskowych	Szkoła Podstawowa im.Karola Miarki w Pielgrzymowicach	2012	2014	85 000,00	38 000,00	0,00	0,00	0,00	38 000,00
1.1.1.2	Impuls - aktywizacja społeczno zawodowa osób zagrożonych wykluczeniem społecznym w Gminie Pawłowice	Ośrodek Pomocy Społecznej	2014	2015	183 999,46	133 797,02	50 202,44	0,00	0,00	183 999,46
1.1.1.3	Psia łapa dla żaka II -POKL - Rozwój edukacji i podniesienie wykształcenia dzieci w Gminie Pawłowice	Ośrodek Pomocy Społecznej	2013	2014	46 781,24	41 173,12	0,00	0,00	0,00	41 173,12
1.1.1.4	Skarby dla malucha II -POKL - rozwój edukacji i podniesienie poziomu wykształcenia dzieci	Ośrodek Pomocy Społecznej	2013	2014	46 781,24	41 173,12	0,00	0,00	0,00	41 173,12
1.1.2	- wydatki majątkowe				131 543,59	52 968,00	67 826,59	0,00	0,00	120 794,59
1.1.2.1	e-Urząd- dodaj do ulubionych! - Wsparcie elektronicznej administracji Gmin Strumień, Brenna, Hażlach, Pawłowice i Zebrzydowice oraz Miast Ustroń i Wodzisław Śl.	Urząd Gminy Pawłowice	2014	2015	8 790,59	2 000,00	6 790,59	0,00	0,00	8 790,59

L.p.	Nazwa i cel	Jednostka odpowiedzialna lub koordynująca	Okres realizacji		Łączne nakłady finansowe	Limit 2014	Limit 2015	Limit 2016	Limit 2017	Limit zobowiązań
			od	do						
1.1.2.2	Wsparcie obsługi i bezpieczeństwa pasażerów MZK Jastrzebie innowacyjnymi systemami informatycznymi - zwiększenie atrakcyjności usług transportu zbiorowego	Urząd Gminy Pawłowice	2013	2015	122 753,00	50 968,00	61 036,00	0,00	0,00	112 004,00
1.2	Wydatki na programy, projekty lub zadania związane z umowami partnerstwa publiczno- prywatnego, z tego:				0,00	0,00	0,00	0,00	0,00	0,00
1.2.1	- wydatki bieżące				0,00	0,00	0,00	0,00	0,00	0,00
1.2.2	- wydatki majątkowe				0,00	0,00	0,00	0,00	0,00	0,00
1.3	Wydatki na programy, projekty lub zadania pozostałe (inne niż wymienione w pkt 1.1 i 1.2), z tego				59 678 920,00	22 536 000,00	18 260 000,00	14 000 000,00	0,00	54 796 000,00
1.3.1	- wydatki bieżące				4 446 000,00	2 441 000,00	1 500 000,00	0,00	0,00	3 941 000,00
1.3.1.1	Instalacja paneli fotowoltaicznych na budynku GOS - poprawa ochrony środowiska	Gminny Ośrodek Sportu	2013	2014	34 000,00	7 000,00	0,00	0,00	0,00	7 000,00
1.3.1.2	Miejscowe plany zagospodarowania przestrzennego	Urząd Gminy Pawłowice	2011	2014	712 000,00	234 000,00	0,00	0,00	0,00	234 000,00
1.3.1.3	Wyplata odszkodowań dla osób fizycznych z tytułu zawartych ugód w związku ze zmianą planu zagospodarowania przestrzennego - wykonywanie zadań gminy	Urząd Gminy Pawłowice	2013	2015	3 700 000,00	2 200 000,00	1 500 000,00	0,00	0,00	3 700 000,00
1.3.2	- wydatki majątkowe				55 232 920,00	20 095 000,00	16 760 000,00	14 000 000,00	0,00	50 855 000,00
1.3.2.1	Budowa boiska przy SP Warszawice - budowa i modern.boisk	Urząd Gminy Pawłowice	2012	2014	370 000,00	300 000,00	0,00	0,00	0,00	300 000,00
1.3.2.2	Budowa Centrum Kultury - zwiększenie dostępności do usług kulturalnych	Urząd Gminy Pawłowice	2011	2015	19 300 000,00	15 220 000,00	1 080 000,00	0,00	0,00	16 300 000,00
1.3.2.3	Budowa ciągu pieszo- rowerowego ul.Pszczyńska Pawłowice - poprawa układu komunikacyjnego	Urząd Gminy Pawłowice	2013	2014	130 000,00	100 000,00	0,00	0,00	0,00	100 000,00
1.3.2.4	Budowa dróg gospodarczych wewnętrznych wzdłuż DK 81 w Pawłowicach i Warszawicach - poprawa	Urząd Gminy Pawłowice	2013	2015	690 000,00	0,00	650 000,00	0,00	0,00	650 000,00

L.p.	Nazwa i cel	Jednostka odpowiedzialna lub koordynująca	Okres realizacji		Łączne nakłady finansowe	Limit 2014	Limit 2015	Limit 2016	Limit 2017	Limit zobowiązań
			od	do						
1.3.2.5	Budowa kanalizacji sanitarnej na obszarze nie objętym systemem kanalizacyjnym w sołectwach Pielgrzymowice, Pniówek, Warszawice - budowa infrastruktury wodociągowej i sanitacyjnej	Gminny Zakład Wodociągów i Kanalizacji	2013	2016	6 500 000,00	0,00	2 850 000,00	3 500 000,00	0,00	6 350 000,00
1.3.2.6	Budowa kanalizacji sanitarnej ul.Ks.Kuboszka Krzyżowice - budowa infrastruktury wodociągowej i sanitacyjnej	Gminny Zakład Wodociągów i Kanalizacji	2013	2015	844 500,00	0,00	800 000,00	0,00	0,00	800 000,00
1.3.2.7	Budowa kanalizacji sanitarnej ul.Osińska -Stawowa -Poprzeczna Warszawice - budowa infrastruktury wodociągowej i sanitacyjnej	Gminny Zakład Wodociągów i Kanalizacji	2013	2015	322 000,00	50 000,00	250 000,00	0,00	0,00	300 000,00
1.3.2.8	Budowa kanalizacji sanitarnej ul.Pszczynska i drogi boczne Warszawice - budowa infrastruktury wodociągowej i sanitacyjnej	Gminny Zakład Wodociągów i Kanalizacji	2013	2015	348 700,00	170 000,00	130 000,00	0,00	0,00	300 000,00
1.3.2.9	Budowa kanalizacji sanitarnej ul.Wyzwolenia- Zapłocie Pawłowice - budowa infrastruktury wodociągowej i sanitacyjnej - 01010	Gminny Zakład Wodociągów i Kanalizacji	2012	2015	503 000,00	0,00	450 000,00	0,00	0,00	450 000,00
1.3.2.10	Budowa kanalizacji sanitarnej ul.Zwycięstwa-Korfantego Krzyżowice - budowa infrastruktury wodociągowej i sanitacyjnej	Gminny Zakład Wodociągów i Kanalizacji	2013	2015	644 000,00	150 000,00	450 000,00	0,00	0,00	600 000,00
1.3.2.11	Budowa oświetlenia ul.Borowej w Pielgrzymowicach - oświetlenie gminy Pawłowice	Urząd Gminy Pawłowice	2011	2015	98 000,00	20 000,00	60 000,00	0,00	0,00	80 000,00
1.3.2.12	Budowa oświetlenia ul.Korczaka w Golasowicach - oświetlenie gminy Pawłowice	Urząd Gminy Pawłowice	2012	2015	96 000,00	0,00	80 000,00	0,00	0,00	80 000,00
1.3.2.13	Budowa oświetlenia ul.Leśnej w Pawłowicach - oświetlenie gminy Pawłowice	Urząd Gminy Pawłowice	2013	2014	35 000,00	30 000,00	0,00	0,00	0,00	30 000,00
1.3.2.14	Budowa oświetlenia ul.Tuwima w Golasowicach - oświetlenie gminy Pawłowice	Urząd Gminy Pawłowice	2011	2015	53 000,00	0,00	40 000,00	0,00	0,00	40 000,00
1.3.2.15	Budowa oświetlenia ul.Wiosennej w Jarząbkowicach - oświetlenie gminy Pawłowice	Urząd Gminy Pawłowice	2013	2015	75 000,00	20 000,00	40 000,00	0,00	0,00	60 000,00

L.p.	Nazwa i cel	Jednostka odpowiedzialna lub koordynująca	Okres realizacji		Łączne nakłady finansowe	Limit 2014	Limit 2015	Limit 2016	Limit 2017	Limit zobowiązań
			od	do						
1.3.2.16	Budowa stacji uzdatniania wody w gminie Pawłowice - budowa infrastruktury wodociągowej i sanitacyjnej	Gminny Zakład Wodociągów i Kanalizacji	2012	2016	6 415 000,00	150 000,00	3 120 000,00	3 000 000,00	0,00	6 270 000,00
1.3.2.17	Przebudowa drogi bocznej ul.Górnicy /14-16/ w Pawłowicach - poprawa układu komunikacyjnego	Urząd Gminy Pawłowice	2011	2014	288 000,00	280 000,00	0,00	0,00	0,00	280 000,00
1.3.2.18	Przebudowa drogi bocznej ul.Polnej /17/ wraz z parkingiem i oświetleniem w Pawłowicach - poprawa układu komunikacyjnego	Urząd Gminy Pawłowice	2012	2015	424 000,00	0,00	400 000,00	0,00	0,00	400 000,00
1.3.2.19	Przebudowa przepompni osiedlowych PO1 i PO2 Pawłowice - budowa infrastruktury wodociągowej i sanitacyjnej	Gminny Zakład Wodociągów i Kanalizacji	2013	2015	931 500,00	0,00	890 000,00	0,00	0,00	890 000,00
1.3.2.20	Przebudowa sieci kanalizacji sanitarnej tłocznej ul.Nowa Pawłowice - budowa infrastruktury wodociągowej i sanacyjnej	Gminny Zakład Wodociągów i Kanalizacji	2013	2014	126 220,00	100 000,00	0,00	0,00	0,00	100 000,00
1.3.2.21	Przebudowa SP Pielgrzymowice - poprawa jakości usług edukacyjnych	Urząd Gminy Pawłowice	2012	2014	920 000,00	900 000,00	0,00	0,00	0,00	900 000,00
1.3.2.22	Przebudowa ul.Grzybowej w Pawłowicach - poprawa układu komunikacyjnego	Urząd Gminy Pawłowice	2012	2015	1 100 000,00	0,00	1 000 000,00	0,00	0,00	1 000 000,00
1.3.2.23	Przebudowa ul.K.Miarki w Pielgrzymowicach od.ul.Krzyżowej do ul.Golasowickiej - poprawa układu komunikacyjnego	Urząd Gminy Pawłowice	2013	2015	519 000,00	30 000,00	470 000,00	0,00	0,00	500 000,00
1.3.2.24	Przebudowa ul.Kanarkowej w Pniówku - poprawa układu komunikacyjnego	Urząd Gminy Pawłowice	2012	2014	545 000,00	525 000,00	0,00	0,00	0,00	525 000,00
1.3.2.25	Przebudowa ul.Kościelnej wraz z drogą gospodarczą w Warszowicach - poprawa układu komunikacyjnego	Urząd Gminy Pawłowice	2012	2015	3 055 000,00	1 700 000,00	1 300 000,00	0,00	0,00	3 000 000,00
1.3.2.26	Przebudowa ul.Partyzantów w Krzyżowicach - poprawa układu komunikacyjnego	Urząd Gminy Pawłowice	2013	2016	3 100 000,00	125 000,00	375 000,00	2 500 000,00	0,00	3 000 000,00
1.3.2.27	Przebudowa ul.Szkolnej w Krzyżowicach IV etap - poprawa układu komunikacyjnego	Urząd Gminy Pawłowice	2013	2015	750 000,00	175 000,00	325 000,00	0,00	0,00	500 000,00

L.p.	Nazwa i cel	Jednostka odpowiedzialna lub koordynująca	Okres realizacji		Łączne nakłady finansowe	Limit 2014	Limit 2015	Limit 2016	Limit 2017	Limit zobowiązań
			od	do						
1.3.2.28	<i>Przebudowa ul.Zawadzkiego w Gołaszowicach - poprawa układu komunikacyjnego</i>	<i>Urząd Gminy Pawłowice</i>	2013	2014	0,00	0,00	0,00	0,00	0,00	0,00
1.3.2.29	<i>Zagospodarowanie głowicy wschodniej wraz z drogami dojazdowymi/obwodnica ul.Szybowa - zwiększenie atrakcyjności terenów przemysłowych</i>	<i>Urząd Gminy Pawłowice</i>	2013	2016	7 050 000,00	50 000,00	2 000 000,00	5 000 000,00	0,00	7 050 000,00

Objaśnienia wartości przyjętych uchwałą zmieniającą wieloletnią prognozę finansową na lata 2014-2017

1. **W załączniku nr 1** „Wieloletnia prognoza Finansowa Gminy Pawłowice na lata 2014-2017 wraz z prognozą długu na lata 2014-2017” wprowadza się wartości liczbowe wynikające z projektu uchwały Rady Gminy w sprawie zmiany budżetu na rok 2014 przygotowanej na sesję kwietniową, oraz z wprowadzonych zarządzeń Wójta Gminy.

2. **W załączniku nr 2** „Wykaz przedsięwzięć realizowanych w latach 2014-2017” zmienia się :

- poz.1.1 - wydatki na programy, projekty lub zadania związane z programami realizowanymi z udziałem środków, o których mowa w art.5 ust.1 pkt 2 i 3 ustawy o finansach publicznych:

w wydatkach bieżących:

zadanie - **"ECO&ART"** - zwiększyć łączne nakłady finansowe, limit zobowiązań oraz limit wydatków w roku 2014 o kwotę 5 000,00 zł

**Uchwała Nr
Rady Gminy Pawłowice**

z dnia 2014 r.

w sprawie: zmian w budżecie gminy Pawłowice na 2014 r.

Na podstawie art. 18 ust. 2 pkt 4,9 art. 51, 58 ustawy z dnia 8 marca 1990 r. o samorządzie gminnym (tekst jednolity Dz. U. z 2013 r. poz. 594 ze zmianami) i art.3, 4 ustawy z dnia 13 listopada 2003 r. o dochodach jednostek samorządu terytorialnego (tekst jednolity Dz. U. z 2010 r. Nr 80 poz.526 ze zmianami) oraz art.211, 212, 216, 217, 258 ustawy z dnia 27 sierpnia 2009 r. o finansach publicznych (Dz. U. z 2013r. poz. 885 z zmianami) po uzyskaniu pozytywnej opinii Komisji Gospodarki i Mienia Komunalnego oraz Komisji Działalności Społecznej

**Rada Gminy Pawłowice
uchwała:**

§ 1

1. Zwiększyć planowane dochody budżetu Gminy o kwotę **113.365,62 zł.** zgodnie z Załącznikiem Nr 1 do niniejszej uchwały.
2. Łączna kwota planowanych dochodów budżetu Gminy po wprowadzeniu zmian, o których mowa w ust. 1 i 2 wynosi **71.437.537,36 zł.**

§ 2

1. Zwiększyć planowane wydatki budżetu Gminy o kwotę **163.365,62 zł**, w tym:
 - 1) wydatki bieżące o kwotę **5.000,00 zł**
 - 2) wydatki majątkowe o kwotę **158.365,62 zł**
2. Zmniejszyć planowane wydatki budżetu Gminy o kwotę **50.000,00 zł**, w tym:
 - 1) wydatki majątkowe o kwotę **50.000,00 zł** zgodnie z Załącznikiem Nr 2 do niniejszej uchwały.
3. Łączna kwota planowanych wydatków budżetu Gminy po wprowadzeniu zmian, o których mowa w ust. 1 i 2 wynosi **77.233.957,36 zł.**

§ 3

1. Zmienia się załącznik nr 1 „Plan wydatków na zadania inwestycyjne realizowane w roku 2014”, który otrzymuje brzmienie jak w załączniku nr 3 do niniejszej uchwały.

§ 4

Wykonanie uchwały powierza się Wójtowi Gminy Pawłowice

§ 5

Uchwała wchodzi w życie z dniem podjęcia i podlega ogłoszeniu w Dzienniku Urzędowym Województwa Śląskiego.

Załącznik nr 1
do Uchwały Nr
Rady Gminy Pawłowice
z dnia

				R A Z E M G M I N A	
Dział	Źródła dochodu	Zwiększyć	Zmniejszyć	Zwiększyć	Zmniejszyć
1	2	3	4	5	6
R A Z E M	DOCHODY	113.365,62	-	113.365,62	-
700	Gospodarka mieszkaniowa	108.365,62	-	108.365,62	-
	dochody majątkowe, w tym:	108.365,62	-	108.365,62	-
	- wpływy pochodzące ze sprzedaży mienia	108.365,62	-	108.365,62	-
801	Oświata i wychowanie	5.000,00	-	5.000,00	-
	dochody bieżące, w tym:	5.000,00	-	5.000,00	-
	- dotacje i środki z tytułu art. 5 ust. 1 pkt 2 i 3	5.000,00	-	5.000,00	-

Załącznik nr 2
do Uchwały Nr
Rady Gminy Pawłowice
z dnia

					R A Z E M G M I N A	
Dział	Roz.	Wyszczególnienie	Zwiększyć	Zmniejszyć	Zwiększyć	Zmniejszyć
1	2	3	4	5	6	7
R A Z E M W Y D A T K I			163.365,62	50.000,00	163.365,62	50.000,00
600		Transport i łączność	108.365,62	-	108.365,62	-
	60014	Drogi publiczne powiatowe	108.365,62	-	108.365,62	-
		Wydatki majątkowe	108.365,62	-	108.365,62	-
700		Gospodarka mieszkaniowa	50.000,00	-	50.000,00	-
	70095	Pozostała działalność	50.000,00	-	50.000,00	-
		Wydatki inwestycyjne	50.000,00	-	50.000,00	-
801		Oświata i wychowanie	5.000,00	-	5.000,00	-
	80101	Szkoły podstawowe	5.000,00	-	5.000,00	-
		Wydatki bieżące, w tym:	5.000,00	-	5.000,00	-
		- wydatki na programy finansowane z udziałem środków o których mowa w art.5 ust. 1 pkt 2 i 3	5.000,00	-	5.000,00	-
900		Gospodarka komunalna i ochrona środowiska	-	50.000,00	-	50.000,00
	90004	Utrzymanie zieleni w miastach i gminach	-	50.000,00	-	50.000,00
		Wydatki bieżące, w tym:	-	50.000,00	-	50.000,00
		- wydatki związane z realizacją zadań statutowych jednostki	-	50.000,00	-	50.000,00

PLAN WYDATKÓW NA ZADANIA INWESTYCYJNE REALIZOWANE W ROKU 2014

DZ. 010 ROLNICTWO I ŁOWIECTWO	80.000,00
w tym rozdz. 01010:	
- dotacja celowa na zadania inwestycyjne realizowane przez zakład budżetowy GZWik	80.000,00
w tym:	
- nabycie urządzeń wodociągowych i kanalizacyjnych	80.000,00
DZ. 600 TRANSPORT I ŁĄCZNOŚĆ	1.553.365,62
w tym rozdz. 60013	
- budowa ciągu pieszo – rowerowego wzdłuż DW 933 ul. Świerczewskiego Pawłowice	500.000,00
w tym rozdz. 60014:	
- budowa chodnika w ciągu ul. Zebrzydowickiej w Pielgrzymowicach	140.000,00
- przebudowa ul. Pszczyńskiej w Warszowicach – etap II	35.000,00
- budowa chodnika przy ul. Korczaka na odcinku od ul. Słowackiego do ul. Lipowej w Golasowicach	600.000,00
- budowa ciągu pieszo – rowerowego ul. Zjednoczenia od ul. Pszczyńskiej do DW 81	108.365,62
w tym rozdz. 60016:	
- przebudowa ul. Łąkowej w Jarząbkowicach – etap II	150.000,00
- przebudowa ul. Polnej /26/ w Pawłowicach	20.000,00
DZ. 700 GOSPODARKA MIESZKANIOWA	300.000,00
w tym rozdz. 70005:	
- zakupy inwestycyjne	150.000,00
w tym rozdz. 70095	
- zakupy inwestycyjne	50.000,00
- zagospodarowanie skweru przy rondzie wraz z odnowieniem pomnika	100.000,00
DZ. 750 ADMINISTRACJA PUBLICZNA	58.000,00
w tym rozdz. 75023	
- zakupy inwestycyjne	58.000,00
DZ. 754 BEZPIECZEŃSTWO PUBLICZNE I OCHRONA PRZECIWPOŻAROWA	365.000,00
w tym rozdz. 75404	
- zakup samochodu dla Komisariatu Policji	40.000,00
w tym rozdz. 75411	
- zakup samochodu dla PSP Pszczyna	25.000,00
w tym rozdz. 75412	
- zakup samochodu dla jednostki OSP Krzyżowice	300.000,00
DZ. 851 OCHRONA ZDROWIA	250.000,00
w tym rozdz. 85154	
- budowa placów zabaw dla dzieci Pawłowice	250.000,00
DZ. 900 GOSPODARKA KOMUNALNA	240.000,00
w tym rozdz. 90015	
- budowa oświetlenia ul. Dąbrowskiej Golasowice	10.000,00
w tym rozdz. 90019	

- zakupy inwestycyjne 230.000,00

-2-

DZ. 926 KULTURA FIZYCZNA **84.000,00**

w tym rozdz. 92695

- zakupy inwestycyjne 84.000,00

OGÓŁEM WYDATKI MAJĄTKOWE **2.930.365,62**

**Uzasadnienie do uchwał w sprawie zmian w budżecie gminy i WPF
- kwiecień 2014 r.**

1. Zwiększenie dochodów i wydatków:

- zwiększyć środki na projekt unijny „Comenius & ART.”. realizowany przez SP Pielgrzymowice o kwotę 5.000,00 **/801-80195 - 2001/ projekt w WPF**
- realizacja umowy kolizyjnej z TAURON za wykonanie oświetlenia na zadaniu: *ciąg pieszo- rowerowy ul. Zjednoczenia od ul. Pszczyńskiej do DK 81*
dochody: 700-70005-0770 wydatki 600-60014-6050 kwota – 108.365,62 zł

- 2. Zadanie „zagospodarowanie skweru przy rondzie wraz z odnowieniem pomnika”
Otwarcie ofert 14.04 przy braku środków dokonać **zwiększenie o kwotę 50.000,00**
Dz. 700-70095-6050 a zmniejszenie Dz. 900-90004-4300**

Projekt

z dnia

**UCHWAŁA NR
RADY GMINY PAWŁOWICE**

z dnia 2014 r.

w sprawie przekazania środków finansowych dla Ochotniczych Straży Pożarnych w Pawłowicach i Pielgrzymowicach

Na podstawie art. 18 ust. 2 pkt 15 ustawy z dnia 8 marca 1990 r. o samorządzie gminnym (tj. Dz. U. 2013r., poz. 594, z późn. zm.) oraz art. 32 ust. 3b ustawy z dnia 24 sierpnia 1991 r. o ochronie przeciwpożarowej (t.j. Dz. U. 2009 r. nr 178, poz. 1380 z późn. zm.) po pozytywnym zaopiniowaniu przez Komisję Gospodarki i Mienia Komunalnego oraz Komisję Działalności Społecznej

Rada Gminy Pawłowice

uchwała

§ 1. Przekazać kwotę po 1 000,00 zł (słownie: tysiąc złotych 00/100) dla Ochotniczej Straży Pożarnej w Pawłowicach z przeznaczeniem na pokrycie kosztów okresowego badania technicznego i ubezpieczenia samochodu ratowniczo-gaśniczego marki Mercedes-Benz Atego o numerze rejestracyjnym SPS 88J7 oraz dla Ochotniczej Straży Pożarnej w Pielgrzymowicach na pokrycie kosztów okresowego badania technicznego i ubezpieczenia samochodu ratowniczo-gaśniczego marki Mercedes-Benz Atego o numerze rejestracyjnym SPS 99W8.

§ 2. Szczegółowe warunki przekazania i rozliczenia środków finansowych, o których mowa w § 1 określone zostaną w umowie pomiędzy Gminą Pawłowice, a Ochotniczą Strażą Pożarną w Pawłowicach oraz Ochotniczą Strażą Pożarną w Pielgrzymowicach.

§ 3. Środki określone w § 1 pochodzą z dochodów własnych zabezpieczonych w budżecie Gminy Pawłowice na 2014 r.

§ 4. Wykonanie uchwały powierza się Wójtowi Gminy Pawłowice.

§ 5. Uchwała wchodzi w życie z dniem podjęcia.

UZASADNIENIE

W dniu 4 kwietnia oraz 9 kwietnia 2014 r. wpłynęły do Urzędu Gminy wnioski z Ochotniczej Straży Pożarnej w Pawłowicach oraz Ochotniczej Straży Pożarnej w Pielgrzymowicach z prośbą o dotację na pokrycie kosztów okresowych badań technicznych oraz ubezpieczenia samochodów ratowniczo-gaśniczych będących własnością jednostek i znajdujących się na ich wyposażeniu.

Przegląd techniczny i ubezpieczenie jest niezbędne do zapewnienia gotowości bojowej jednostek Ochotniczych Straży Pożarnych.

Projekt

z dnia

**UCHWAŁA NR
RADY GMINY PAWŁOWICE**

z dnia 2014 r.

w sprawie przystąpienia do sporządzenia miejscowego planu zagospodarowania przestrzennego części sołectwa Warszowice w gminie Pawłowice dla terenu położonego przy ul.Gajowej w Warszowicach.

Na podstawie art. 18 ust. 2 pkt 5 ustawy z dnia 8 marca 1990 r. o samorządzie gminnym (tj. Dz. U. 2013 r., poz. 594, ze zmianami) oraz art. 14 ust 1 i 4 ustawy z dnia 27 marca 2003r. o planowaniu i zagospodarowaniu przestrzennym (tj. Dz. U. z 2012 r., poz. 647 ze zmianami) po pozytywnym zaopiniowaniu przez Komisję Gospodarki i Mienia Komunalnego oraz przez Komisję Działalności Społecznej

**Rada Gminy Pawłowice
uchwała:**

§ 1. Przystąpić do sporządzenia miejscowego planu zagospodarowania przestrzennego części sołectwa Warszowice w gminie Pawłowice, obejmującego obszar około 5,8 ha położony w Warszowicach przy ul.Gajowej.

§ 2. Granice obszaru objętego planem określa załącznik graficzny będący integralną częścią niniejszej uchwały.

§ 3. Wykonanie uchwały powierza się Wójtowi Gminy Pawłowice.

§ 4. Uchwała wchodzi w życie z dniem podjęcia.

§ 5. Traci moc Uchwała Nr XXIV/285/2009 Rady Gminy Pawłowice z dnia 09 czerwca 2009r.

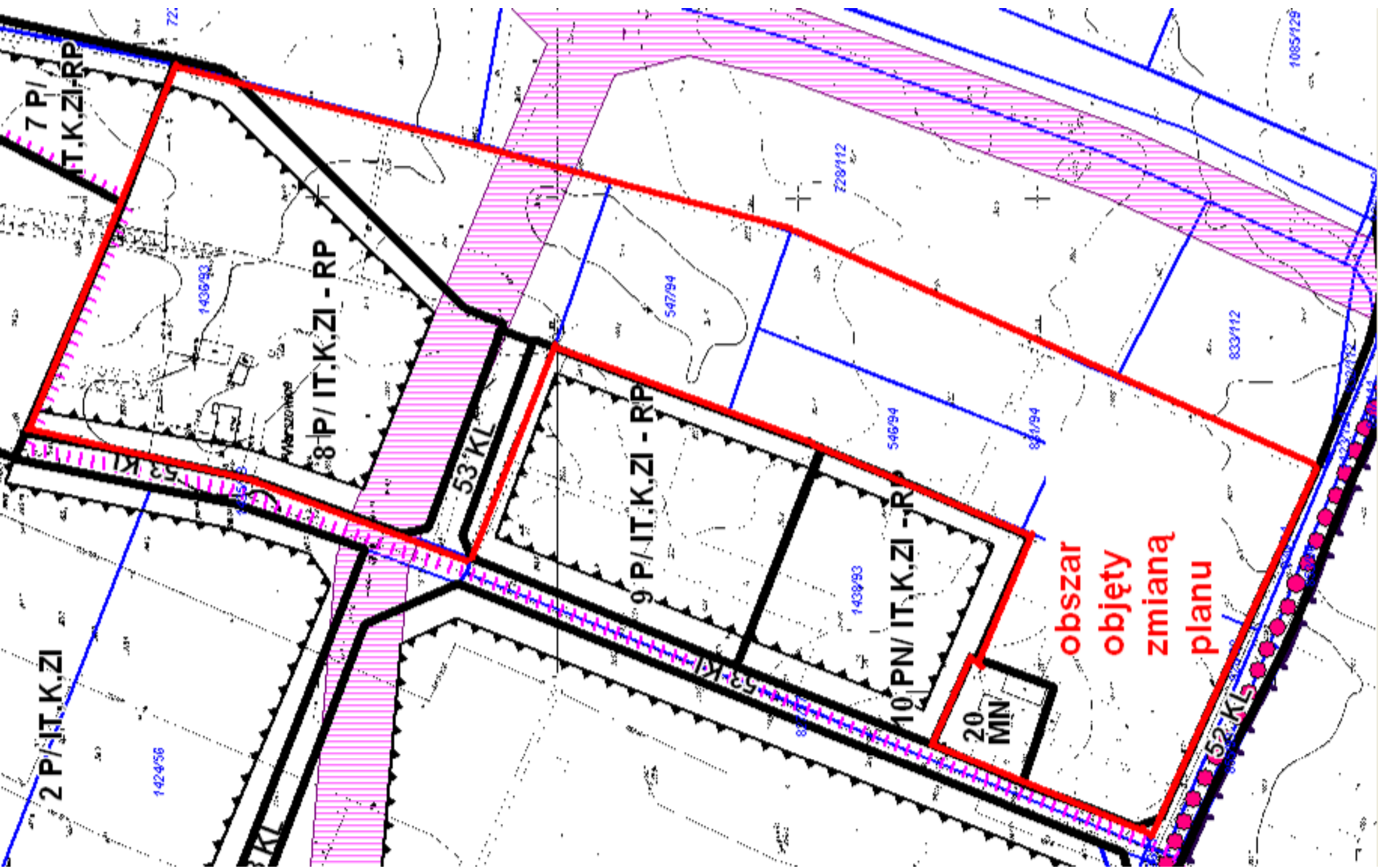

UZASADNIENIE

Do Wójta Gminy Pawłowice wpłynęły wnioski: firmy JBG 2, Firmy SW Armatura Sp. z o.o, Arnolda Koniecznego oraz Agencji Nieruchomości Rolnych Skarbu Państwa o zmianę miejscowego planu zagospodarowania przestrzennego dla terenów sąsiadujących z obszarem Katowickiej Specjalnej Strefy Ekonomicznej. Wnioski uzasadniono potrzebą rozbudowy i rozwoju poszczególnych podmiotów gospodarczych. Wnioskowane nieruchomości sąsiadują bezpośrednio z Katowicką Specjalną Strefą Ekonomiczną. Zmiana przeznaczenia nieruchomości na tereny produkcyjne dla wnioskowanego obszaru będzie zgodna z obowiązującym studium uwarunkowań i kierunków zagospodarowania przestrzennego Gminy Pawłowice.

Biorąc pod uwagę powyższe, Wójt Gminy Pawłowice przedkłada Radzie Gminy projekt uchwały celem podjęcia decyzji w przedmiotowej sprawie.

Projekt

z dnia

**UCHWAŁA NR
RADY GMINY PAWŁOWICE**

z dnia 22 kwietnia 2014 r.

w sprawie wyrażenia zgody na dokonanie darowizny praw do nieruchomości położonych w Baranowicach

Na podstawie art. 18 ust. 2 pkt 9 lit. a ustawy z dnia 8 marca 1990r. o samorządzie gminnym (tekst jednolity: Dz.U. z 2013r., poz. 594 z późniejszymi zmianami), art. 13 ust. 2 ustawy z dnia 21 sierpnia 1997 roku o gospodarce nieruchomościami (tekst jednolity: Dz. U. z 2010r. nr 102, poz. 651 z późniejszymi zmianami), w związku z uchwałą Rady Gminy Pawłowice nr XIII/166/2008 z dnia 14.03.2008r. ogłoszoną w Dzienniku Urzędowym Województwa Śląskiego nr 78 poz. 1714 z dnia 29.04.2008r. w sprawie zasad nabywania, zbywania i obciążania nieruchomości oraz ich wydzierżawiania lub wynajmowania na czas oznaczony dłuższy niż 3 lata lub na czas nieoznaczony, po pozytywnym zaopiniowaniu przez Komisję Gospodarki i Mienia Komunalnego

**Rada Gminy Pawłowice
uchwała:**

§ 1. Wyrazić zgodę na dokonanie darowizny na cel publiczny na rzecz Gminy Żory praw do nieruchomości gruntowych położonych w Baranowicach, stanowiących własność Gminy Pawłowice, a ujawnionych w księdze wieczystej GL1J/00015236/1:

1. działka nr 1146/55 o powierzchni 0,4885 ha;
2. działka nr 1144/55 o powierzchni 0,0542 ha;
3. działka nr 446/55 o powierzchni 0,0926 ha;
4. działka nr 444/55 o powierzchni 0,0725 ha;
5. działka nr 443/225 o powierzchni 0,0075 ha;
6. działka nr 445/55 o powierzchni 0,0338 ha;
7. działka nr 1176/225 o powierzchni 0,0270 ha;
8. działka nr 1175/225 o powierzchni 0,1884 ha;
9. działka nr 1231/55 o powierzchni 0,0085 ha;
10. działka nr 1230/55 o powierzchni 0,0204 ha;
11. działka nr 1229/55 o powierzchni 0,0121 ha.

§ 2. Wykonanie uchwały powierza się Wójtowi Gminy Pawłowice.

§ 3. Uchwała wchodzi w życie z dniem podjęcia.

Uzasadnienie

Część nieruchomości gminnych o pow. 1,0055 ha po zmianie granicy administracyjnej na styku z Żorami z dniem 01.01.2011r. trafiła w granice administracyjne Żor.

Propozycja przekazania nieruchomości Żorom pojawiła się na posiedzeniu Komisji Gospodarki i Mienia Komunalnego w dniu 11 lutego 2014r.

Prezydent Miasta Żory pismem z dnia (data wpływu 26.03.2014r.) poinformował, iż Gmina Miejska Żory jest zainteresowana przejęciem od Gminy Pawłowice praw do nieruchomości.

Wyrażenie zgody na powyższe wymaga zgody Rady Gminy Pawłowice.

Zgodnie z art. 13 ust. 2 ustawy z dnia 21 sierpnia 1997 roku o gospodarce nieruchomościami:

nieruchomość może być przedmiotem darowizny na cele publiczne między jednostkami samorządu terytorialnego.

W umowie darowizny określa się cel, na który nieruchomość jest darowana.

W przypadku niewykorzystania nieruchomości na ten cel darowizna podlega odwołaniu.

Biorąc pod uwagę powyższe, Wójt Gminy przedkłada Radzie Gminy niniejszą uchwałę, celem wyrażenia zgody na dokonanie darowizny nieruchomości drogowych.

Projekt

z dnia

**UCHWAŁA NR
RADY GMINY PAWŁOWICE**

z dnia 2014 r.

w sprawie zatwierdzenia sprawozdania finansowego Gminnego Ośrodka Kultury w Pawłowicach za rok 2013

Na podstawie art. 18 ust. 2 pkt 15 ustawy z dnia 8 marca 1990 r. o samorządzie gminnym (tekst jednolity Dz. U. z 2013 r. poz. 594 z późniejszymi zmianami), w związku z art. 53 ust. 1, 4 ustawy z dnia 29 września 1994 r. o rachunkowości (tekst jednolity Dz. U. 2013, poz. 330) po pozytywnym zaopiniowaniu przez Komisję Działalności Społecznej oraz Komisję Rewizyjną

**Rada Gminy Pawłowice
uchwała**

§ 1. Zatwierdzić sprawozdanie finansowe Gminnego Ośrodka Kultury w Pawłowicach za rok 2013 składające się z:

- bilansu uproszczonego opiewającego na sumy bilansowe: 300.211,69 zł
- rachunku zysków i strat wykazującego zysk w kwocie: 52.743,69 zł
- informacji dodatkowej uproszczonej

stanowiące załączniki do niniejszej uchwały.

Zysk bilansowy w wysokości 52.743,69 zł przeznaczyć na fundusz instytucji kultury.

§ 2. Uchwałę ogłasza się w sposób zwyczajowo przyjęty.

§ 3. Wykonanie uchwały powierza się Wójtowi Gminy Pawłowice.

§ 4. Uchwała wchodzi w życie z dniem podjęcia.

Uzasadnienie

Instytucje kultury prowadzą księgi rachunkowe i sporządzają sprawozdawczość finansową zgodnie z ustawą o rachunkowości, która w rozdziale 5 określa zasady sporządzania i zatwierdzania sprawozdania finansowego jednostki. W świetle art. 53 w/w ustawy sprawozdanie finansowe podlega zatwierdzeniu przez organ zatwierdzający, którym dla instytucji kultury jest organ założycielski, w terminie 6 miesięcy od dnia bilansowego.

Projekt

z dnia

**UCHWAŁA NR
RADY GMINY PAWŁOWICE**

z dnia 2014 r.

w sprawie zatwierdzenia sprawozdania finansowego Gminnej Biblioteki Publicznej w Pawłowicach za rok 2013

Na podstawie art. 18 ust. 2 pkt 15 ustawy z dnia 8 marca 1990 r. o samorządzie gminnym (tekst jednolity Dz. U. 2013 poz. 594 z późniejszymi zmianami), w związku z art. 53 ust. 1, 4 ustawy z dnia 29 września 1994 r. o rachunkowości (tekst jednolity Dz. U. 2013 poz. 330 z późniejszymi zmianami) po pozytywnym zaopiniowaniu przez Komisję Działalności Społecznej oraz Komisję Rewizyjną

**Rada Gminy Pawłowice
uchwała**

§ 1. Zatwierdzić sprawozdanie finansowe Gminnej Biblioteki Publicznej w Pawłowicach za rok 2013 składające się z:

- bilansu uproszczonego opiewającego na sumy bilansowe: 49.559,36 zł.
- rachunku zysków i strat zamykającego się wynikiem: + 4.903,23 zł.
- informacji dodatkowej uproszczonej

stanowiące załączniki do niniejszej uchwały.

Zysk bilansowy w wysokości 4.903,23 zł. przeznaczyć na fundusz instytucji kultury

§ 2. Uchwałę ogłasza się w sposób zwyczajowo przyjęty.

§ 3. Wykonanie uchwały powierza się Wójtowi Gminy Pawłowice.

§ 4. Uchwała wchodzi w życie z dniem podjęcia.

Uzasadnienie

Instytucje Kultury prowadzą księgi rachunkowe i sporządzają sprawozdawczość finansową zgodnie z ustawą o rachunkowości, która w rozdziale 5 określa zasady sporządzania i zatwierdzania sprawozdania finansowego jednostki. W świetle art.53 w/w ustawy sprawozdanie finansowe podlega zatwierdzeniu przez organ zatwierdzający, którym dla instytucji kultury jest organ założycielski, w terminie 6 miesięcy od dnia bilansowego.

Projekt

z dnia

**UCHWAŁA NR
RADY GMINY PAWŁOWICE**

z dnia 2014 r.

w sprawie zmiany uchwały w sprawie planu dofinansowania form doskonalenia zawodowego nauczycieli oraz ustalenia maksymalnej kwoty dofinansowania opłat w 2014 r. za kształcenie nauczycieli zatrudnionych w szkołach i przedszkolach prowadzonych przez gminę Pawłowice.

Na podstawie art. 18 ust. 2 pkt 15 ustawy z dnia 8 marca 1990 r. o samorządzie gminnym (tj. Dz. U. z 2013 r., poz. 594, ze zmianami) oraz art. 70a ust. 1 i ust. 2a ustawy z dnia 26 stycznia 1982 r. – Karta Nauczyciela (t.j. Dz. U. z 2014r. poz. 191), § 2 ust. 1 i 2, § 6 ust. 2 i § 7 Rozporządzenia Ministra Edukacji Narodowej i Sportu z dnia 29 marca 2002 r. w sprawie sposobu podziału środków na wspieranie doskonalenia zawodowego nauczycieli pomiędzy budżety poszczególnych wojewodów, form doskonalenia zawodowego dofinansowywanych ze środków wyodrębnionych w budżetach organów prowadzących szkoły, wojewodów, ministra właściwego do spraw oświaty i wychowania oraz szczegółowych kryteriów i trybu przyznawania tych środków (Dz. U. z 2002 r. Nr 46, poz. 430) po zaopiniowaniu przez Komisję Działalności Społecznej.

**Rada Gminy Pawłowice
uchwała**

§ 1. W uchwale Nr XXXV/423/2014 z dnia 25 lutego 2014 r. w sprawie planu dofinansowania form doskonalenia zawodowego nauczycieli oraz ustalenia maksymalnej kwoty dofinansowania opłat w 2014 r. za kształcenie nauczycieli zatrudnionych w szkołach i przedszkolach prowadzonych przez gminę Pawłowice dokonuje się następujących zmian:

1. wykreśla się § 1.
 2. § 2, 3 i 4 nadaje się odpowiednio numery: 1, 2, 3.
- § 2.** Pozostałe zapisy uchwały nie ulegają zmianie.
- § 3.** Wykonanie uchwały powierza się Wójtowi Gminy Pawłowice.
- § 4.** Uchwała wchodzi w życie z dniem podjęcia.

Uzasadnienie

Zgodnie z art. 70a ustawy Karta Nauczyciela, organ prowadzący szkoły i przedszkola ustala corocznie wysokość środków przeznaczonych na dofinansowanie doskonalenia zawodowego nauczycieli, plan dofinansowania oraz maksymalną kwotę dofinansowania opłat za kształcenie pobierane przez szkoły wyższe.

Środki wyodrębnione w roku 2014 na dofinansowanie doskonalenia zawodowego nauczycieli wynoszą 90.000 zł co zgodnie z przyjętą ustawą o budżecie mieści się w przedziale od 0,5%-1% planowanych rocznych wydatków na wynagrodzenia osobowe nauczycieli.

W ramach planu dofinansowania wskazano specjalności i formy kształcenia wnioskowane przez dyrektorów oraz maksymalną kwotę dofinansowania opłat za kształcenie.

Projekt

z dnia

**UCHWAŁA NR
RADY GMINY PAWŁOWICE**

z dnia 2014 r.

w sprawie poparcia stanowiska regionalnych organizacji samorządowych - sygnatariuszy Ogólnopolskiego Porozumienia Organizacji Samorządowych w sprawie prezydenckiego projektu ustawy o współdziałaniu w samorządzie terytorialnym na rzecz rozwoju lokalnego i regionalnego oraz zmianie niektórych ustaw (projekt z 30 sierpnia 2013 r. - druk sejmowy nr 1699)

Na podstawie art. 18 ust. 1 ustawy z dnia 8 marca 1990 r. o samorządzie gminnym (tj. Dz. U. 2013 r., poz. 594, ze zmianami), po uzyskaniu pozytywnej opinii Komisji Gospodarki i Mienia Komunalnego oraz Komisji Działalności Społecznej,

**Rada Gminy Pawłowice
uchwala, co następuje:**

§ 1. Rada Gminy Pawłowice popiera wspólne stanowisko regionalnych organizacji samorządowych - sygnatariuszy Ogólnopolskiego Porozumienia Organizacji Samorządowych przyjęte na spotkaniu w Poznaniu w dniu 17 marca 2014 r. w sprawie: prezydenckiego projektu ustawy o współdziałaniu w samorządzie terytorialnym na rzecz rozwoju lokalnego i regionalnego oraz zmianie niektórych ustaw (projekt z 30 sierpnia 2013 r. - druk sejmowy nr 16990), którego treść stanowi załącznik do uchwały.

§ 2. Uchwała Rady Gminy Pawłowice zostanie przekazana Prezydentowi RP.

§ 3. Kopia uchwały Rady Gminy Pawłowice zostanie przesłana do Śląskiego Związku Gmin i Powiatów - jednego z sygnatariuszy Ogólnopolskiego Porozumienia Organizacji Samorządowych.

§ 4. Wykonanie uchwały powierza się Wójtowi Gminy Pawłowice.

§ 5. Uchwała wchodzi w życie z dniem podjęcia.

Wspólne stanowisko regionalnych organizacji samorządowych - sygnatariuszy Ogólnopolskiego Porozumienia Organizacji Samorządowych przyjęte na spotkaniu w Poznaniu w dniu 17 marca 2014 r. w sprawie prezydenckiego projektu ustawy o współdziałaniu w samorządzie terytorialnym na rzecz rozwoju lokalnego i regionalnego oraz zmianie niektórych ustaw (projekt z 30 sierpnia 2013 r. - druk sejmowy nr 1699)

Prezydencki projekt ustawy o współdziałaniu w samorządzie terytorialnym na rzecz rozwoju lokalnego i regionalnego oraz niektórych innych ustaw zgłoszony do łaski marszałkowskiej w dniu 30 sierpnia 2013 r. (druk sejmowy nr 1699) wywołuje w jednostkach samorządu terytorialnego zrzeszonych w regionalnych organizacjach samorządu terytorialnego, będących sygnatariuszami Ogólnopolskiego Porozumienia Organizacji Samorządowych szereg zasadniczych zastrzeżeń, które w pierwszej kolejności dotyczą następujących zagadnień:

- 1) referendum tematyczne (brak prognozy frekwencyjnej, brak określenia zakresu przedmiotowego referendum tematycznego, co budzi wątpliwości z punktu widzenia orzecznictwa i doktryny prawa oraz co może prowadzić do dekompozycji systemu sprawowania władzy w samorządach);
- 2) zespół 9 form konsultacyjnych, powodujących paraliż funkcjonowania samorządu lokalnego;
- 3) mało skuteczny sposób zabezpieczenia przywrócenia zasady funkcjonowania jednostek samorządu terytorialnego w oparciu o tzw. klauzule generalne;
- 4) nowy model nadzoru organu wykonawczego i zarządzającego (absolutorium udzielane przez RIO);
- 5) zawiła procedura prac nad budżetem jest niemożliwa do zrealizowania w większych miastach (w kontekście regulacji zawartych w ustawie o finansach publicznych);
- 6) zbyt liczny konwent delegatów wojewódzkich (w tym źle skonstruowane przepisy dot. organizatora konwentu wojewódzkiego).

Ze względu na rozwiązania w projekcie ustawy budzące silne kontrowersje, wskazane byłoby przeprowadzenie pogłębionej symulacji skutków nowych rozwiązań oraz pilotażowego wdrożenia na niewielką, lokalną skalę w wybranych gminach. Bez takich wdrożeń tworzenie nowych struktur i bytów prawnych jest nieuzasadnione i wysoce ryzykowne. Ponadto należy pamiętać, iż Konstytucja RP kładzie nacisk na ustrój przedstawicielski, w którym zadania jest wykonywane są za pośrednictwem ich organów stanowiących i wykonawczych. Konstytucja, przyznając członkom wspólnoty samorządowej prawo decydowania w referendum, nie zastępuje nim aktów prawa miejscowego stanowionych przez organy wybieralne. Popierając ideę referendów lokalnych, nasze obawy budzi jednak fakt, iż w referendum lokalnym niewielki odsetek mieszkańców będzie mógł podejmować merytoryczne decyzje wiążące dla całej wspólnoty.

Jesteśmy gotowi do współpracy i wypracowania optymalnego kompromisu w ukształtowaniu ostatecznego brzmienia projektu ustawy.

UZASADNIENIE

Śląski Związek Gmin i Powiatów zwrócił się pismem z dnia 25 marca 2014 r. o poparcie stanowiska Ogólnopolskiego Porozumienia Organizacji Samorządowych przyjętego na spotkaniu w Poznaniu w dniu 17 marca 2014 r. w sprawie prezydenckiego projektu ustawy o współdziałaniu w samorządzie terytorialnym na rzecz rozwoju lokalnego i regionalnego oraz zmianie niektórych ustaw (projekt z 30 sierpnia 2013 r. - druk sejmowy nr 1699) oraz przesłanie uchwały popierającej do Prezydenta RP.