

Zawiadomienie
Zawiadamia się mieszkańców, że XLIX sesja Rady Gminy Pawłowice
odbędzie się 20 czerwca 2023 r. o godz. 15⁰⁰

w Urzędzie Gminy Pawłowice – sala narad Rady Gminy.

Sesja będzie transmitowana on-line za pomocą systemu eSesjaTV. Link do transmisji znajduje się na stronie: www.pawlowice.pl (widoczny na dole strony). Zapraszam do obserwowania obrad w formie zdalnej.

Przewodnicząca Rady
Bogusława Pietrek

Porządek obrad

1. Otwarcie i stwierdzenie prawomocności.
2. Przedstawienie porządku obrad.
3. Zatwierdzenie protokołu z XLVIII sesji z dnia 30 maja 2023 r.
4. Przedstawienie wykazu pism, jakie wpłynęły do Rady Gminy w okresie międzysesyjnym.
5. Informacja o działalności Urzędu Gminy i jednostek organizacyjnych w okresie międzysesyjnym.
6. Informacja o pracach komisji Rady Gminy w okresie międzysesyjnym.
7. Rozpatrzenie Raportu o stanie gminy:
 - 1) debata nad raportem,
 - 2) podjęcie uchwały w sprawie udzielenia wotum zaufania Wójtowi Gminy Pawłowice.
8. Sprawozdanie z wykonania budżetu gminy za 2022 rok:
 - 1) przedstawienie sprawozdania z wykonania budżetu Gminy Pawłowice za 2022 rok oraz informacji o stanie mienia komunalnego,
 - 2) przedstawienie opinii Regionalnej Izby Obrachunkowej o przedłożonym przez Wójta sprawozdaniu z wykonania budżetu za 2022 rok wraz z informacją o stanie mienia komunalnego,
 - 3) dyskusja,
 - 4) podjęcie uchwały w sprawie zatwierdzenia sprawozdania finansowego Gminy Pawłowice wraz ze sprawozdaniem z wykonania budżetu Gminy za 2022 rok.
9. Absolutorium za 2022 rok:
 - 1) przedstawienie informacji Komisji Rewizyjnej z przeprowadzonych kontroli,
 - 2) przedstawienie wniosku Komisji Rewizyjnej w sprawie udzielenia absolutorium,
 - 3) przedstawienie opinii Regionalnej Izby Obrachunkowej w sprawie wniosku Komisji Rewizyjnej,
 - 4) dyskusja,
 - 5) podjęcie uchwały w sprawie udzielenia absolutorium Wójtowi Gminy Pawłowice za rok 2022.
10. Podjęcie uchwały w sprawie zmian w Wieloletniej Prognozie Finansowej Gminy Pawłowice na lata 2023-2028.
11. Podjęcie uchwały w sprawie zmiany uchwały nr XLIII/425/2022 Rady Gminy Pawłowice w sprawie uchwalenia budżetu gminy Pawłowice na rok 2023.

12. Podjęcie uchwały w sprawie konkursu dla najlepszych absolwentów klas programowo najwyższych poszczególnych typów szkół zlokalizowanych na terenie gminy Pawłowice.
13. Podjęcie uchwały w sprawie ustanowienia stypendium dla szczególnie uzdolnionych studentów uczelni wyższych oraz zasad ich udzielania.
14. Podjęcie uchwały w sprawie warunków udzielania stypendium dla uczniów pobierających naukę w szkołach zlokalizowanych na terenie gminy Pawłowice.
15. Podjęcie uchwały w sprawie nadania nazwy gminnej drodze publicznej w Warszowicach.
16. Podjęcie uchwały w sprawie w sprawie przystąpienia do sporządzenia zmiany studium uwarunkowań i kierunków zagospodarowania przestrzennego gminy Pawłowice.
17. Podjęcie uchwały w sprawie przystąpienia do sporządzenia miejscowego planu zagospodarowania przestrzennego dla terenu części sołectw Krzyżowice i Pniówek w gminie Pawłowice.
18. Podjęcie uchwały w sprawie w sprawie przystąpienia do sporządzenia miejscowego planu zagospodarowania przestrzennego dla terenu części sołectwa Pawłowice w gminie Pawłowice obejmującego obszar przy ul Spacerowej.
19. Podjęcie uchwały w sprawie przystąpienia do sporządzenia miejscowego planu zagospodarowania przestrzennego dla terenu części sołectwa Pawłowice w gminie Pawłowice obejmującego fragment obszaru pomiędzy ul. Spacerową a ul. Wyzwolenia.
20. Podjęcie uchwały w sprawie zmiany uchwały Rady Gminy Pawłowice nr XLIII/430/2022 z dnia 20 grudnia 2022r. w sprawie wyrażenia zgody na zamianę nieruchomości położonych w Pielgrzymowicach i Jarząbkowicach.
21. Podjęcie uchwały w sprawie powołania zespołu do zaopiniowania kandydatów na ławników.
22. Informacje Wójta i Przewodniczącego Rady.
23. Wolne głosy i wnioski.
24. Zakończenie obrad.

Projekt

z dnia

**UCHWAŁA NR
RADY GMINY PAWŁOWICE**

z dnia 20 czerwca 2023 r.

w sprawie udzielenia wotum zaufania Wójtowi Gminy Pawłowice

Na podstawie art. 28aa ust.4 i ust.9 ustawy z dnia 8 marca 1990 r. o samorządzie gminnym (tekst jednolity Dz. U. z 2023 r. poz. 40 z późn. zmianami) po uzyskaniu pozytywnej opinii Komisji Gospodarki i Mienia Komunalnego oraz Komisji Działalności Społecznej

**Rada Gminy Pawłowice
uchwała**

§ 1. Po przeprowadzonej debacie nad "Raportem o stanie gminy Pawłowice" obejmującym podsumowanie działalności w 2022 roku, udzielić Wójtowi Gminy Pawłowice wotum zaufania.

§ 2. Wykonanie uchwały powierza się Wójtowi Gminy Pawłowice.

§ 3. Uchwała wchodzi w życie z dniem podjęcia.

Uzasadnienie

Rada Gminy rozpatrzy raport o stanie gminy podczas sesji, na której będzie podejmowana uchwała w sprawie udzielenia wójtowi absolutorium. Zgodnie z art. 271 ust. 1 ustawy o finansach publicznych uchwałę w sprawie absolutorium trzeba podjąć nie później niż 30 czerwca roku następującego po roku budżetowym. Na tej sesji w pierwszej kolejności rozpatrywany jest raport o stanie gminy. Nad przedstawionym raportem zostanie przeprowadzona debata. Raport o stanie gminy obejmuje podsumowanie działalności wójta w poprzednim roku.

Projekt

z dnia

**UCHWAŁA NR
RADY GMINY PAWŁOWICE**

z dnia 20 czerwca 2023 r.

w sprawie zatwierdzenia sprawozdania finansowego Gminy Pawłowice za 2022 rok wraz ze sprawozdaniem z wykonania budżetu Gminy Pawłowice za 2022 rok

Na podstawie art. 18 ust. 2 pkt 4 ustawy z dnia 8 marca 1990 r. o samorządzie gminnym (tekst jednolity Dz. U. z 2023 r. poz. 40) oraz art. 270 ust. 4 ustawy z dnia 27 sierpnia 2009 r. o finansach publicznych (tekst jednolity Dz. U. z 2022 r. poz. 1634 ze zmianami), po rozpatrzeniu sprawozdania finansowego Gminy Pawłowice wraz ze sprawozdaniem z wykonania budżetu za 2022 rok, i uzyskaniu pozytywnej opinii Regionalnej Izby Obrachunkowej w Katowicach z dnia 26 kwietnia 2023 r. oraz po uzyskaniu pozytywnej opinii Komisji Gospodarki i Mienia Komunalnego oraz Komisji Działalności Społecznej

**Rada Gminy Pawłowice
uchwała**

§ 1. Zatwierdzić sprawozdanie finansowe Gminy Pawłowice za 2022 rok wraz ze sprawozdaniem z wykonania budżetu za 2022 rok.

§ 2. Uchwała wchodzi w życie z dniem podjęcia.

UZASADNIENIE

Na podstawie art. 270 ust. 4 ustawy z dnia 27 sierpnia 2009 r. o finansach publicznych (tekst jednolity Dz. U. z 2022 r. poz. 1634 ze zmianami) Organ stanowiący jednostki samorządu terytorialnego rozpatruje i zatwierdza sprawozdanie finansowe jednostki samorządu terytorialnego wraz ze sprawozdaniem z wykonania budżetu, w terminie do dnia 30 czerwca roku następującego po roku budżetowym. W związku z powyższym podjęcie uchwały jest uzasadnione.

Projekt

z dnia

**UCHWAŁA NR
RADY GMINY PAWŁOWICE**

z dnia 20 czerwca 2023 r.

w sprawie udzielenia absolutorium Wójtowi Gminy Pawłowice za rok 2022

Na podstawie art. 18 ust. 2 pkt 4 ustawy z dnia 8 marca 1990 r. o samorządzie gminnym (tekst jednolity Dz. U. z 2023 r. poz. 40) oraz art. 271 ust. 1 w związku z art. 2 pkt 2 ustawy z dnia 27 sierpnia 2009 r. o finansach publicznych (tekst jednolity Dz. U. z 2022 r. poz. 1634 ze zmianami)

**Rada Gminy Pawłowice
uchwała**

§ 1. Po zapoznaniu się ze sprawozdaniem z wykonania budżetu Gminy Pawłowice za rok 2022, sprawozdaniem finansowym za 2022 rok, opinią Regionalnej Izby Obrachunkowej w Katowicach o przedłożonym przez Wójta Gminy Pawłowice sprawozdaniu z wykonania budżetu za 2022 rok, informacją o stanie mienia Gminy Pawłowice oraz stanowiskiem Komisji Rewizyjnej Rady Gminy Pawłowice udziela się Wójtowi Gminy Pawłowice absolutorium z tytułu wykonania budżetu za rok 2022.

§ 2. Uchwała wchodzi w życie z dniem podjęcia.

UZASADNIENIE

Zgodnie z art. 271 ust. 1 nie później niż dnia 30 czerwca roku następującego po roku budżetowym, organ stanowiący jednostki samorządu terytorialnego podejmuje uchwałę w sprawie absolutorium dla zarządu po zapoznaniu się z:

- 1) sprawozdaniem z wykonania budżetu jednostki samorządu terytorialnego;
- 2) sprawozdaniem finansowym;
- 3) sprawozdaniem z badania sprawozdania finansowego, o którym mowa w [art. 268](#);
- 4) opinią regionalnej izby obrachunkowej, o której mowa w [art. 270 ust. 2](#);
- 5) informacją o stanie mienia jednostki samorządu terytorialnego;
- 6) stanowiskiem komisji rewizyjnej.

Projekt

z dnia

**UCHWAŁA NR XLIX/ /2023
RADY GMINY PAWŁOWICE**

z dnia 20 czerwca 2023 r.

w sprawie zmian w Wieloletniej Prognozie Finansowej Gminy Pawłowice na lata 2023–2028

Na podstawie art. 18 ust. 2 pkt 15 ustawy z dnia 8 marca 1990 r. o samorządzie gminnym (tekst jednolity Dz. U. z 2023 r. poz. 40) oraz art. 226, art. 227, art. 228, art. 229, art. 230 ust. 6, art. 232 oraz art. 242 - 243 ustawy z dnia 27 sierpnia 2009 r. o finansach publicznych (tekst jednolity Dz. U. z 2022 r. poz. 1634 ze zmianami) po uzyskaniu pozytywnej opinii Komisji Gospodarki i Mienia Komunalnego oraz Komisji Działalności Społecznej

**Rada Gminy Pawłowice
uchwała**

§ 1. W uchwale nr XLIII/424/2022 z dnia 20 grudnia 2022 roku w sprawie uchwalenia Wieloletniej Prognozy Finansowej Gminy Pawłowice na lata 2023- 2028 wprowadza się następujące zmiany:

- 1) załącznik nr 1 „Wieloletnia Prognoza Finansowa Gminy Pawłowice na lata 2023-2028” otrzymuje brzmienie określone w załączniku nr 1 do niniejszej uchwały,
- 2) załącznik nr 2 „Wykaz przedsięwzięć realizowanych w latach 2023-2028” otrzymuje brzmienie określone w załączniku nr 2 do niniejszej uchwały,
- 3) „Objaśnienia zmian wartości przyjętych w Wieloletniej Prognozie Finansowej Gminy Pawłowice na lata 2023 - 2028 ” zawiera załącznik nr 3 do niniejszej uchwały.

§ 2. Wykonanie uchwały powierza się Wójtowi Gminy Pawłowice.

§ 3. Uchwała wchodzi w życie z dniem podjęcia.

Wieloletnia prognoza finansowa jednostki samorządu terytorialnego ¹⁾

Ustalona na lata 2022–2025 relacja z art. 243 (poz. 8.3, 8.3.1, 8.4 i 8.4.1) została obliczona według średniej 3-letniej

Załącznik Nr 1 do Uchwały nr XLIX/ / 2023 Rady Gminy Pawłowice z dnia 20 czerwca 2023 r.

Wyszczególnienie	Dochody ogółem ^x	z tego:										
		Dochody bieżące ^x	z tego:							Dochody majątkowe ^x	w tym:	
			dochody z tytułu udziału we wpływach z podatku dochodowego od osób fizycznych	dochody z tytułu udziału we wpływach z podatku dochodowego od osób prawnych	z subwencji ogólnej	z tytułu dotacji i środków przeznaczonych na cele bieżące ^{x 3)}	pozostałe dochody bieżące ⁴⁾	w tym:	ze sprzedaży majątku ^x		z tytułu dotacji oraz środków przeznaczonych na inwestycje	
Lp	1	1.1	1.1.1	1.1.2	1.1.3	1.1.4	1.1.5	1.1.5.1	1.2	1.2.1	1.2.2	
2023	128 409 779,56	112 326 930,25	19 200 853,00	3 186 023,00	33 813 705,00	8 517 405,51	47 608 943,74	30 200 000,00	16 082 849,31	21 000,00	15 662 076,05	
2024	118 306 650,44	112 532 000,00	19 600 000,00	3 400 000,00	36 120 000,00	7 912 000,00	45 500 000,00	30 500 000,00	5 774 650,44	0,00	5 774 650,44	
2025	112 300 000,00	112 300 000,00	19 700 000,00	3 400 000,00	36 000 000,00	7 700 000,00	45 500 000,00	30 500 000,00	0,00	0,00	0,00	
2026	112 300 000,00	112 300 000,00	19 700 000,00	3 400 000,00	36 000 000,00	7 700 000,00	45 500 000,00	30 500 000,00	0,00	0,00	0,00	
2027	112 300 000,00	112 300 000,00	19 700 000,00	3 400 000,00	36 000 000,00	7 700 000,00	45 500 000,00	30 500 000,00	0,00	0,00	0,00	
2028	112 300 000,00	112 300 000,00	19 700 000,00	3 400 000,00	36 000 000,00	7 700 000,00	45 500 000,00	30 500 000,00	0,00	0,00	0,00	

¹⁾ Wzór może być stosowany także w układzie pionowym, w którym poszczególne pozycje są przedstawione w kolumnach, a lata w wierszach.

²⁾ Zgodnie z art. 227 ustawy z dnia 27 sierpnia 2009 r. o finansach publicznych (Dz. U. z 2019 r. poz. 869, z późn. zm.), zwanej dalej „ustawą”, wieloletnia prognoza finansowa obejmuje okres roku budżetowego oraz co najmniej trzech kolejnych lat. W sytuacji dłuższego okresu prognozowania finansowego wzór stosuje się dla lat wykraczających poza minimalny (4-letni) okres prognozy, wynikający z art. 227 ustawy.

³⁾ W pozycji wykazuje się dochody o charakterze celowym, które jednostka otrzymuje od podmiotów zewnętrznych. W szczególności pozycja obejmuje dotacje celowe z budżetu państwa na zadania bieżące oraz dotacje i środki na finansowanie wydatków bieżących na realizację zadań finansowanych z udziałem środków, o których mowa w art. 5 ust. 1 pkt 2 i 3 ustawy. W pozycji nie wykazuje się natomiast dochodów związanych ze szczególnymi zasadami wykonywania budżetu jednostki wynikającymi z odrębnych ustaw, o których mowa w art. 237 ust. 1 ustawy.

⁴⁾ W pozycji wykazuje się pozostałe dochody bieżące w szczególności kwoty podatków i opłat lokalnych.

Wyszczególnienie	Wydatki ogółem ^x	z tego:										
		Wydatki bieżące ^x	w tym:							Wydatki majątkowe ^x	w tym:	
			na wynagrodzenia i składki od nich naliczane	z tytułu poręczeń i gwarancji ^x	w tym:	wydatki na obsługę długu ^x	w tym:					
					gwarancje i poręczenia podlegające wyłączeniu z limitu spłaty zobowiązań, o którym mowa w art. 243 ustawy ^x		odsetki i dyskonto podlegające wyłączeniu z limitu spłaty zobowiązań, o którym mowa w art. 243 ustawy, w terminie nie dłuższym niż 90 dni po zakończeniu programu, projektu lub zadania i otrzymaniu refundacji z tych środków (bez odsetek i dyskonta od zobowiązań na wkład krajowy) ^x	odsetki i dyskonto podlegające wyłączeniu z limitu spłaty zobowiązań, o którym mowa w art. 243 ustawy, z tytułu zobowiązań zaciągniętych na wkład krajowy ^x	pozostałe odsetki i dyskonto podlegające wyłączeniu z limitu spłaty zobowiązań, o którym mowa w art. 243 ustawy ^x		Inwestycje i zakupy inwestycyjne, o których mowa w art. 236 ust. 4 pkt 1 ustawy	wydatki o charakterze dotacyjnym na inwestycje i zakupy inwestycyjne
2.1	2.1.1	2.1.2	2.1.2.1	2.1.3	2.1.3.1	2.1.3.2	2.1.3.3	2.2	2.2.1	2.2.1.1		
Lp	2	2.1	2.1.1	2.1.2	2.1.2.1	2.1.3	2.1.3.1	2.1.3.2	2.1.3.3	2.2	2.2.1	2.2.1.1
2023	153 477 253,81	112 291 107,63	55 238 254,90	0,00	0,00	220 000,00	0,00	0,00	0,00	41 186 146,18	41 186 146,18	9 072 900,00
2024	117 369 150,44	108 564 000,00	56 500 000,00	0,00	0,00	125 000,00	0,00	0,00	0,00	8 805 150,44	8 805 150,44	1 180 000,00
2025	111 514 707,00	109 106 000,00	57 000 000,00	0,00	0,00	61 000,00	0,00	0,00	0,00	2 408 707,00	2 408 707,00	1 200 000,00
2026	111 833 175,00	109 058 000,00	57 000 000,00	0,00	0,00	18 000,00	0,00	0,00	0,00	2 775 175,00	2 775 175,00	1 900 000,00
2027	112 145 817,50	109 020 817,50	57 000 000,00	0,00	0,00	6 000,00	0,00	0,00	0,00	3 125 000,00	3 125 000,00	1 900 000,00
2028	112 300 000,00	109 000 000,00	57 000 000,00	0,00	0,00	0,00	0,00	0,00	0,00	3 300 000,00	3 300 000,00	1 800 000,00

Wyszczególnienie	Wynik budżetu ^x	w tym:	Przychody budżetu ^x	z tego:					
		Kwota prognozowanej nadwyżki budżetu przeznaczana na spłatę kredytów, pożyczek i wykup papierów wartościowych ⁵⁾		Kredyty, pożyczki, emisja papierów wartościowych ^x	w tym:	Nadwyżka budżetowa z lat ubiegłych ^{x 6)}	Wolne środki, o których mowa w art. 217 ust. 2 pkt 6 ustawy ^x	w tym:	
					na pokrycie deficytu budżetu ^x			na pokrycie deficytu budżetu ^x	na pokrycie deficytu budżetu ^x
Lp	3	3.1	4	4.1	4.1.1	4.2	4.2.1	4.3	4.3.1
2023	-25 067 474,25	0,00	26 499 974,25	0,00	0,00	24 499 974,25	23 067 474,25	2 000 000,00	2 000 000,00
2024	937 500,00	937 500,00	0,00	0,00	0,00	0,00	0,00	0,00	0,00
2025	785 293,00	785 293,00	0,00	0,00	0,00	0,00	0,00	0,00	0,00
2026	466 825,00	466 825,00	0,00	0,00	0,00	0,00	0,00	0,00	0,00
2027	154 182,50	154 182,50	0,00	0,00	0,00	0,00	0,00	0,00	0,00
2028	0,00	0,00	0,00	0,00	0,00	0,00	0,00	0,00	0,00

⁵⁾ Inne przeznaczenie nadwyżki budżetowej wymaga określenia w objaśnieniach do wieloletniej prognozy finansowej.

⁶⁾ W pozycji należy ująć środki pieniężne znajdujące się na rachunku budżetu pochodzące z nadwyżek poprzednich budżetów, łącznie z niewykorzystanymi środkami, o których mowa w art. 217 ust. 2 pkt 8 ustawy.

Wyszczególnienie	z tego:				Rozchody budżetu ^x	z tego:			
	Splaty udzielonych pożyczek w latach ubiegłych ^x	w tym:	Inne przychody niezwiązane z zacięgnięciem długu ^{x 7)}	w tym:		Splaty rat kapitałowych kredytów i pożyczek oraz wykup papierów wartościowych ^x	w tym:		
		na pokrycie deficytu budżetu ^x		na pokrycie deficytu budżetu ^x			łączna kwota przypadających na dany rok kwot ustawowych wyłączeń z limitu splaty zobowiązań ^x	z tego:	
								kwota przypadających na dany rok kwot wyłączeń określonych w art. 243 ust. 3 ustawy ^x	kwota przypadających na dany rok kwot wyłączeń określonych w art. 243 ust. 3a ustawy ^x
Lp	4.4	4.4.1	4.5	4.5.1	5	5.1	5.1.1	5.1.1.1	5.1.1.2
2023	0,00	0,00	0,00	0,00	1 432 500,00	1 432 500,00	0,00	0,00	0,00
2024	0,00	0,00	0,00	0,00	937 500,00	937 500,00	0,00	0,00	0,00
2025	0,00	0,00	0,00	0,00	785 293,00	785 293,00	0,00	0,00	0,00
2026	0,00	0,00	0,00	0,00	466 825,00	466 825,00	0,00	0,00	0,00
2027	0,00	0,00	0,00	0,00	154 182,50	154 182,50	0,00	0,00	0,00
2028	0,00	0,00	0,00	0,00	0,00	0,00	0,00	0,00	0,00

⁷⁾ W pozycji należy ująć w szczególności przychody pochodzące z prywatyzacji majątku jednostki samorządu terytorialnego.

Wyszczególnienie	Rozchody budżetu, z tego:						Kwota długu ^x	w tym:	Relacja zrównoważenia wydatków bieżących, o której mowa w art. 242 ustawy		
	łączna kwota przypadających na dany rok kwot ustawowych wyłączeń z limitu spłaty zobowiązań, z tego:					Inne rozchody niezwiązane ze spłatą długu ^x			kwota długu, którego planowana spłata dokona się z wydatków ^x	Różnica między dochodami bieżącymi a wydatkami bieżącymi ^x	Różnica między dochodami bieżącymi, skorygowanymi o środki ⁸⁾ a wydatkami bieżącymi ^x
	kwota wyłączeń z tytułu wcześniejszej spłaty zobowiązań, określonych w art. 243 ust. 3b ustawy	z tego:			kwota przypadających na dany rok kwot pozostałych ustawowych wyłączeń z limitu spłaty zobowiązań ^x						
środkami nowego zobowiązania		wolnymi środkami, o których mowa w art. 217 ust. 2 pkt 6 ustawy	innymi środkami								
Lp	5.1.1.3	5.1.1.3.1	5.1.1.3.2	5.1.1.3.3	5.1.1.4	5.2	6	6.1	7.1	7.2	
2023	0,00	0,00	0,00	0,00	0,00	0,00	2 343 800,50	0,00	35 822,62	26 535 796,87	
2024	x	x	x	x	0,00	0,00	1 406 300,50	0,00	3 968 000,00	3 968 000,00	
2025	x	x	x	x	0,00	0,00	621 007,50	0,00	3 194 000,00	3 194 000,00	
2026	x	x	x	x	0,00	0,00	154 182,50	0,00	3 242 000,00	3 242 000,00	
2027	x	x	x	x	0,00	0,00	0,00	0,00	3 279 182,50	3 279 182,50	
2028	x	x	x	x	0,00	0,00	0,00	0,00	3 300 000,00	3 300 000,00	

⁸⁾ Skorygowanie o środki dotyczy określonego w art. 242 ustawy powiększenia o odpowiednie dla roku prognozy przychody wskazane w art. 217 ust. 2 ustawy. Skutki finansowe wyłączeń ograniczenia, o którym mowa w art. 242 ustawy, zawarte w innych ustawach należy ująć w objaśnieniach dołączanych do wieloletniej prognozy finansowej zgodnie z art. 226 ust. 2a ustawy.

Wyszczególnienie	Wskaźnik spłaty zobowiązań						
	Relacja określona po lewej stronie nierówności we wzorze, o którym mowa w art. 243 ust. 1 ustawy (po uwzględnieniu zobowiązań związku współtworzonego przez jednostkę samorządu terytorialnego oraz po uwzględnieniu ustawowych wyłączeń przypadających na dany rok) ^X	Relacja określona po prawej stronie nierówności we wzorze, o którym mowa w art. 243 ust. 1 ustawy, ustalona dla danego roku (wskaźnik jednoroczny) ^X		Dopuszczalny limit spłaty zobowiązań określony po prawej stronie nierówności we wzorze, o którym mowa w art. 243 ustawy, po uwzględnieniu ustawowych wyłączeń, obliczony w oparciu o plan 3 kwartału roku poprzedzającego pierwszy rok prognozy (wskaźnik ustalony w oparciu o średnią arytmetyczną z poprzednich lat) ^X	Dopuszczalny limit spłaty zobowiązań określony po prawej stronie nierówności we wzorze, o którym mowa w art. 243 ustawy, po uwzględnieniu ustawowych wyłączeń, obliczony w oparciu o wykonanie roku poprzedzającego pierwszy rok prognozy (wskaźnik ustalony w oparciu o średnią arytmetyczną z poprzednich lat) ^X	Informacja o spełnieniu wskaźnika spłaty zobowiązań określonego w art. 243 ustawy, po uwzględnieniu zobowiązań związku współtworzonego przez jednostkę samorządu terytorialnego oraz po uwzględnieniu ustawowych wyłączeń, obliczonego w oparciu o plan 3 kwartałów roku poprzedzającego rok budżetowy ^X	Informacja o spełnieniu wskaźnika spłaty zobowiązań określonego w art. 243 ustawy, po uwzględnieniu zobowiązań związku współtworzonego przez jednostkę samorządu terytorialnego oraz po uwzględnieniu ustawowych wyłączeń, obliczonego w oparciu o wykonanie roku poprzedzającego rok budżetowy ^X
Lp	8.1	8.2		8.3	8.3.1	8.4	8.4.1
2023	1,59%	0,63%	0,65%	19,37%	24,30%	TAK	TAK
2024	1,02%	4,01%	4,01%	11,59%	16,53%	TAK	TAK
2025	0,81%	3,20%	x	3,86%	8,80%	TAK	TAK
2026	0,46%	3,21%	x	13,93%	16,03%	TAK	TAK
2027	0,15%	3,23%	x	9,82%	11,91%	TAK	TAK
2028	0,00%	3,15%	x	6,87%	8,97%	TAK	TAK

Ustalona na lata 2022–2025 relacja z art. 243 (poz. 8.3, 8.3.1, 8.4 i 8.4.1) została obliczona według średniej 3-letniej

Wyszczególnienie	Finansowanie programów, projektów lub zadań realizowanych z udziałem środków, o których mowa w art. 5 ust. 1 pkt 2 i 3 ustawy								
	Dochody bieżące na programy, projekty lub zadania finansowane z udziałem środków, o których mowa w art. 5 ust. 1 pkt 2 i 3 ustawy ^x	w tym:		Dochody majątkowe na programy, projekty lub zadania finansowane z udziałem środków, o których mowa w art. 5 ust. 1 pkt 2 i 3 ustawy	w tym:		Wydatki bieżące na programy, projekty lub zadania finansowane z udziałem środków, o których mowa w art. 5 ust. 1 pkt 2 i 3 ustawy ^x	w tym:	
		Dotacje i środki o charakterze bieżącym na realizację programu, projektu lub zadania finansowanego z udziałem środków, o których mowa w art. 5 ust. 1 pkt 2 ustawy ^x	w tym:		Dochody majątkowe na programy, projekty lub zadania finansowane z udziałem środków, o których mowa w art. 5 ust. 1 pkt 2 ustawy	w tym:		Wydatki bieżące na programy, projekty lub zadania finansowane z udziałem środków, o których mowa w art. 5 ust. 1 pkt 2 ustawy ^x	w tym:
			środki określone w art. 5 ust. 1 pkt 2 ustawy			środki określone w art. 5 ust. 1 pkt 2 ustawy			środki określone w art. 5 ust. 1 pkt 2 ustawy
Lp	9.1	9.1.1	9.1.1.1	9.2	9.2.1	9.2.1.1	9.3	9.3.1	9.3.1.1
2023	229 765,78	229 765,78	228 045,19	4 430 049,81	4 430 049,81	4 430 049,81	629 690,59	629 690,59	544 373,11
2024	0,00	0,00	0,00	0,00	0,00	0,00	104 653,34	104 653,34	52 004,02
2025	0,00	0,00	0,00	0,00	0,00	0,00	96 468,18	96 468,18	17 772,39
2026	0,00	0,00	0,00	0,00	0,00	0,00	99 218,33	99 218,33	7 157,12
2027	0,00	0,00	0,00	0,00	0,00	0,00	96 706,99	96 706,99	4 771,20
2028	0,00	0,00	0,00	0,00	0,00	0,00	0,00	0,00	0,00

Wyszczególnienie	Informacje uzupełniające o wybranych kategoriach finansowych									
	Wydatki majątkowe na programy, projekty lub zadania finansowane z udziałem środków, o których mowa w art. 5 ust. 1 pkt 2 i 3 ustawy	w tym:		Wydatki objęte limitem, o którym mowa w art. 226 ust. 3 pkt 4 ustawy	z tego:		Wydatki bieżące na pokrycie ujemnego wyniku finansowego samodzielnego publicznego zakładu opieki zdrowotnej	Wydatki na spłatę zobowiązań przejmowanych w związku z likwidacją lub przekształceniem samodzielnego publicznego zakładu opieki zdrowotnej	Kwota zobowiązań związku współtworzonego przez jednostkę samorządu terytorialnego przypadających do spłaty w danym roku budżetowym, podlegająca doliczeniu zgodnie z art. 244 ustawy ^x	Kwota zobowiązań wynikających z przejęcia przez jednostkę samorządu terytorialnego zobowiązań po likwidowanych i przekształcanych samorządowych osobach prawnych
		Wydatki majątkowe na programy, projekty lub zadania finansowane z udziałem środków, o których mowa w art. 5 ust. 1 pkt 2 ustawy	w tym:		bieżące	majątkowe				
			finansowane środkami określonymi w art. 5 ust. 1 pkt 2 ustawy							
Lp	9.4	9.4.1	9.4.1.1	10.1	10.1.1	10.1.2	10.2	10.3	10.4	10.5
2023	5 109 469,44	5 109 469,44	3 626 984,15	34 322 780,46	6 169 690,59	28 153 089,87	0,00	0,00	0,00	0,00
2024	0,00	0,00	0,00	12 649 303,78	3 844 653,34	8 804 650,44	0,00	0,00	0,00	0,00
2025	0,00	0,00	0,00	2 536 468,18	136 468,18	2 400 000,00	0,00	0,00	0,00	0,00
2026	0,00	0,00	0,00	2 869 218,33	99 218,33	2 770 000,00	0,00	0,00	0,00	0,00
2027	0,00	0,00	0,00	3 196 706,99	96 706,99	3 100 000,00	0,00	0,00	0,00	0,00
2028	0,00	0,00	0,00	2 100 000,00	0,00	2 100 000,00	0,00	0,00	0,00	0,00

Wyszczególnienie	Informacje uzupełniające o wybranych kategoriach finansowych											
	Splaty, o których mowa w poz. 5.1, wynikające wyłącznie z tytułu zobowiązań już zaciągniętych ^x	Wydatki zmniejszające dług ^x	w tym:				Wydatki bieżące podlegające wyłączeniu z limitu splaty zobowiązań ⁹⁾	Kwota wzrostu(+)/spadku(-) kwoty długu wynikająca z operacji niekasowych (m.in. umorzenia, różnice kursowe)	Wcześniejsza splata zobowiązań, wyłączona z limitu splaty zobowiązań, dokonywana w formie wydatków budżetowych	Wykup papierów wartościowych, splaty rat kredytów i pożyczek wraz z należnymi odsetkami i dyskontem, odpowiednio emitowanych lub zaciągniętych do równowartości kwoty ubytku w wykonanych dochodach jednostki samorządu terytorialnego będącego skutkiem wystąpienia COVID-19 ^x		
			splata zobowiązań wymagalnych z lat poprzednich, innych niż w poz. 10.7.3 ^x	splata zobowiązań zaliczanych do tytułu dłużnego – kredyt i pożyczka ^x	w tym:							wydatki z tytułu wymagalnych poręczeń i gwarancji ^x
					zobowiązań zaciągniętych po dniu 1 stycznia 2019 r. ^x	dokonywana w formie wydatku bieżącego ^x						
Lp	10.6	10.7	10.7.1	10.7.2	10.7.2.1	10.7.2.1.1	10.7.3	10.8	10.9	10.10	10.11	
2023	1 432 500,00	0,00	0,00	0,00	0,00	0,00	0,00	0,00	0,00	0,00	0,00	
2024	937 500,00	0,00	0,00	0,00	0,00	0,00	0,00	0,00	x	0,00	0,00	
2025	785 293,00	0,00	0,00	0,00	0,00	0,00	0,00	0,00	x	0,00	0,00	
2026	466 825,00	0,00	0,00	0,00	0,00	0,00	0,00	0,00	x	0,00	0,00	
2027	154 182,50	0,00	0,00	0,00	0,00	0,00	0,00	0,00	x	0,00	0,00	
2028	0,00	0,00	0,00	0,00	0,00	0,00	0,00	0,00	x	0,00	0,00	

⁹⁾ W pozycji należy ująć kwoty wydatków bieżących, o które zostają pomniejszone wydatki bieżące budżetu przy wyliczaniu limitu splaty zobowiązań określonego po prawej stronie nierówności we wzorze, o którym mowa w art. 243 ustawy, na podstawie odrębnych ustaw, bez wydatków bieżących na obsługę długu. W szczególności należy ująć wydatki poniesione w celu realizacji zadań związanych z przeciwdziałaniem COVID-19.

* Informacje zawarte w tej części wieloletniej prognozy finansowej, w tym o spełnieniu relacji określonej w art. 243 ustawy zostaną automatycznie wygenerowane przez aplikację wskazaną przez Ministra Finansów, o której mowa w § 4 ust. 1, na podstawie danych historycznych oraz prognozowanych przez jednostkę samorządu terytorialnego. Automatyczne wyliczenia danych na podstawie wartości historycznych i prognozowanych przez jednostkę samorządu terytorialnego dotyczą w szczególności także pozycji 8.3 – 8.3.1 i pozycji z sekcji 12.

^x - pozycje oznaczone symbolem „x” sporządza się na okres prognozy kwoty długu, zgodnie z art. 227 ust. 2 ustawy. Okres ten nie podlega wydłużeniu w sytuacji planowania wydatków z tytułu niewymagalnych poręczeń i gwarancji. W przypadku planowania wydatków z tytułu niewymagalnych poręczeń i gwarancji w okresie dłuższym niż okres, na który zaciągnięto oraz planuje się zaciągnąć zobowiązania dłużne, informację o wydatkach z tytułu niewymagalnych poręczeń i gwarancji, wykraczających poza wspomniany okres, należy zamieścić w objaśnieniach do wieloletniej prognozy finansowej.

Wykaz przedsięwzięć do WPF

Załącznik Nr 2 do Uchwały nr XLIX/ / 2023 Rady Gminy Pawłowice z dnia 20 czerwca 2023 roku

kwoty w zł

L.p.	Nazwa i cel	Jednostka odpowiedzialna lub koordynująca	Okres realizacji		Łączne nakłady finansowe	Limit 2023	Limit 2024	Limit 2025	Limit 2026	Limit 2027
			Od	Do						
1	Wydatki na przedsięwzięcia-ogółem (1.1+1.2+1.3)				72 863 721,72	34 322 780,46	12 649 303,78	2 536 468,18	2 869 218,33	3 196 706,99
1.a	- wydatki bieżące				12 500 909,33	6 169 690,59	3 844 653,34	136 468,18	99 218,33	96 706,99
1.b	- wydatki majątkowe				60 362 812,39	28 153 089,87	8 804 650,44	2 400 000,00	2 770 000,00	3 100 000,00
1.1	Wydatki na programy, projekty lub zadania związane z programami realizowanymi z udziałem środków, o których mowa w art.5 ust.1 pkt 2 i 3 ustawy z dnia 27 sierpnia 2009.r. o finansach publicznych (Dz.U.Nr 157, poz.1240,z późn.zm.), z tego:				10 250 991,20	5 739 160,03	104 653,34	96 468,18	99 218,33	96 706,99
1.1.1	- wydatki bieżące				1 457 208,93	629 690,59	104 653,34	96 468,18	99 218,33	96 706,99
1.1.1.1	Czyste środowisko łączy narody - projekt z programu Erasmus+ - kształtowanie trwałych postaw proekologicznych u uczniów	Zespół Szkół Ogólnokształcących w Pawłowicach	2021	2023	169 001,18	69 647,10	0,00	0,00	0,00	0,00
1.1.1.2	Rozwijamy talenty młodych ludzi - wzrost kompetencji kluczowych niezbędnych na rynku pracy	Zespół Szkół Ogólnokształcących w Pawłowicach	2021	2023	285 563,20	59 572,44	0,00	0,00	0,00	0,00
1.1.1.3	LIFE.Śląskie Przywracamy błękit - realizacja programu ochrony powietrza	Urząd Gminy Pawłowice	2022	2027	555 704,58	87 038,93	104 653,34	96 468,18	99 218,33	96 706,99
1.1.1.4	Rozwój ucznia naszą przyszłością - wzrost kompetencji kluczowych niezbędnych na rynku pracy	Zespół Szkolno-Przedszkolny w Krzyżowicach	2022	2023	139 307,75	109 354,90	0,00	0,00	0,00	0,00
1.1.1.5	Projekt ERASMUS + dla kształcenia ogólnego - rozwój kompetencji edukacyjnej uczniów	Zespół Szkół Ogólnokształcących w Pawłowicach	2022	2023	110 812,46	110 812,46	0,00	0,00	0,00	0,00
1.1.1.6	Wsparcie dla uczniów z Ukrainy – Gmina Pawłowice - zwiększenie atrakcyjności nauczania	Gminny Zespół Oświaty	2022	2023	34 411,76	34 411,76	0,00	0,00	0,00	0,00
1.1.1.7	Usługi społeczne na rzecz ograniczenia skutków kryzysu wywołanego konfliktem zbrojnym na terytorium Ukrainy – Gmina Pawłowice - łączenie społeczne	Ośrodek Pomocy Społecznej	2022	2023	162 408,00	158 853,00	0,00	0,00	0,00	0,00
1.1.2	- wydatki majątkowe				8 793 782,27	5 109 469,44	0,00	0,00	0,00	0,00
1.1.2.1	Zakup niskoemisyjnego taboru autobusowego wraz z poprawą infrastruktury transportu publicznego w Gminie Pawłowice - poprawa jakości usług transportu publicznego	Urząd Gminy Pawłowice	2018	2023	8 793 782,27	5 109 469,44	0,00	0,00	0,00	0,00
1.2	Wydatki na programy, projekty lub zadania związane z umowami partnerstwa publiczno-prywatnego, z tego:				0,00	0,00	0,00	0,00	0,00	0,00
1.2.1	- wydatki bieżące				0,00	0,00	0,00	0,00	0,00	0,00
1.2.2	- wydatki majątkowe				0,00	0,00	0,00	0,00	0,00	0,00
1.3	Wydatki na programy, projekty lub zadania pozostałe (inne niż wymienione w pkt 1.1 i 1.2),z tego				62 612 730,52	28 583 620,43	12 544 650,44	2 440 000,00	2 770 000,00	3 100 000,00
1.3.1	- wydatki bieżące				11 043 700,40	5 540 000,00	3 740 000,00	40 000,00	0,00	0,00
1.3.1.1	Odbiór i zagospodarowanie odpadów komunalnych od właścicieli nieruchomości zamieszkałych z terenu Gminy Pawłowice - prawidłowa gospodarka odpadami	PAWŁOWICE	2021	2024	10 963 700,40	5 540 000,00	3 700 000,00	0,00	0,00	0,00

L.p.	Limit 2028	Limit zobowiązań
1	2 100 000,00	57 674 477,74
1.a	0,00	10 346 737,43
1.b	2 100 000,00	47 327 740,31
1.1	0,00	6 136 206,87
1.1.1	0,00	1 026 737,43
1.1.1.1	0,00	69 647,10
1.1.1.2	0,00	59 572,44
1.1.1.3	0,00	484 085,77
1.1.1.4	0,00	109 354,90
1.1.1.5	0,00	110 812,46
1.1.1.6	0,00	34 411,76
1.1.1.7	0,00	158 853,00
1.1.2	0,00	5 109 469,44
1.1.2.1	0,00	5 109 469,44
1.2	0,00	0,00
1.2.1	0,00	0,00
1.2.2	0,00	0,00
1.3	2 100 000,00	51 538 270,87
1.3.1	0,00	9 320 000,00
1.3.1.1	0,00	9 240 000,00

L.p.	Nazwa i cel	Jednostka odpowiedzialna lub koordynująca	Okres realizacji		Łączne nakłady finansowe	Limit 2023	Limit 2024	Limit 2025	Limit 2026	Limit 2027
			Od	Do						
1.3.1.2	Sporządzenie zmiany studium uwarunkowań i kierunków zagospodarowania przestrzennego oraz sporządzenie MPZP - dostosowanie planów do potrzeb	PAWŁOWICE	2023	2025	80 000,00	0,00	40 000,00	40 000,00	0,00	0,00
1.3.2	- wydatki majątkowe				51 569 030,12	23 043 620,43	8 804 650,44	2 400 000,00	2 770 000,00	3 100 000,00
1.3.2.1	Przebudowa stacji uzdatniania wody Golasowice - budowa infrastruktury wodociągowej i kanalizacyjnej	Wodociągi Pawłowice	2020	2023	2 234 653,35	500 000,00	0,00	0,00	0,00	0,00
1.3.2.2	Przebudowa Centrum Multidyscyplinarnego w Pawłowicach przy ul.Pukowca 7 - poprawa usług sportowych	Gminny Ośrodek Sportu	2018	2023	5 674 820,91	2 787 600,00	0,00	0,00	0,00	0,00
1.3.2.3	Rozbudowa budynku GZK w Pawłowicach przy ul.Mickiewicza 28 A wraz z zagospodarowaniem - poprawa jakości przestrzeni publicznej oraz jakości usług komunalnych	Gminny Zespół Komunalny	2019	2024	3 412 894,39	2 000 000,00	500 000,00	0,00	0,00	0,00
1.3.2.4	Przebudowa ul.Jasnej w Pielgrzymowicach - poprawa układu komunikacyjnego	PAWŁOWICE	2018	2028	2 170 725,00	0,00	0,00	0,00	500 000,00	1 200 000,00
1.3.2.5	Przebudowa ul.Podlesie w Pielgrzymowicach i ul.Bocznej w Jarząbkowicach - poprawa układu komunikacyjnego	PAWŁOWICE	2019	2024	9 832 114,90	6 700 000,00	2 500 000,00	0,00	0,00	0,00
1.3.2.6	Przebudowa ul.Pieczarkowej oraz budowa drogi gminnej równoległej do ul.Polnej w Pawłowicach - poprawa układu komunikacyjnego	PAWŁOWICE	2019	2026	2 426 654,00	150 000,00	450 000,00	1 200 000,00	370 000,00	0,00
1.3.2.7	Przebudowa odwodnienia ul. Generała Sikorskiego w Pielgrzymowicach na odcinku pomiędzy posesjami nr 20A a nr 38 - poprawa bezpieczeństwa	Urząd Gminy Pawłowice	2020	2024	1 300 000,00	1 000 000,00	300 000,00	0,00	0,00	0,00
1.3.2.8	Poprawa bezpieczeństwa powodziowego poprzez przebudowę systemu odwodnienia Centrum Pawłowic - poprawa bezpieczeństwa	PAWŁOWICE	2020	2023	738 622,00	700 000,00	0,00	0,00	0,00	0,00
1.3.2.9	Przebudowa mostu w ciągu ul. Lipowej w Golasowicach - poprawa układu komunikacyjnego	Urząd Gminy Pawłowice	2021	2023	170 000,00	150 000,00	0,00	0,00	0,00	0,00
1.3.2.10	Budowa kanalizacji sanitarnej ul. Wyzwolenia Pawłowice -	Wodociągi Pawłowice	2022	2023	230 000,00	200 000,00	0,00	0,00	0,00	0,00
1.3.2.11	Nabycie urządzeń kanalizacyjnych - budowa infrastruktury sanitacyjnej	Wodociągi Pawłowice	2022	2023	150 000,00	100 000,00	0,00	0,00	0,00	0,00
1.3.2.12	Nabycie urządzeń wodociągowych - budowa infrastruktury wodociągowej	Wodociągi Pawłowice	2022	2023	150 000,00	100 000,00	0,00	0,00	0,00	0,00
1.3.2.13	Przebudowa kanalizacji sanitarnej w sołectwie Osiedle Pawłowice - budowa kanalizacji sanitarnej	Wodociągi Pawłowice	2022	2023	150 000,00	100 000,00	0,00	0,00	0,00	0,00
1.3.2.14	Przebudowa systemu sieci wodociągowej p.poż. na terenie Gminy Pawłowice - poprawa bezpieczeństwa przeciwpożarowego	Wodociągi Pawłowice	2022	2023	200 000,00	100 000,00	0,00	0,00	0,00	0,00
1.3.2.15	Uzupełnienie lokalnej i regionalnej infrastruktury kolejowej -Kolej + - rozwój komunikacji kolejowej	Urząd Gminy Pawłowice	2021	2028	7 334 045,00	180 000,00	180 000,00	1 200 000,00	1 900 000,00	1 900 000,00
1.3.2.16	Budowa Domu Ludowego w Krzyżowicach - poprawa warunków oranzacji bezpieczeństwa i usług społecznych	Urząd Gminy Pawłowice	2022	2024	1 100 000,00	500 000,00	600 000,00	0,00	0,00	0,00
1.3.2.17	Poprawa bezpieczeństwa przeciwpożarowego na terenie Gminy Pawłowice - poprawa bezpieczeństwa przeciwpożarowego mieszkańców	Urząd Gminy Pawłowice	2022	2024	7 594 501,80	3 299 650,43	3 274 650,44	0,00	0,00	0,00
1.3.2.18	Budowa chodnika przy drodze powiatowej ul. Wyzwolenia w Pawłowicach od skrzyżowania z ul. Zapłocie do skrzyżowania z ul. Szybową - poprawa układu komunikacyjnego	Urząd Gminy Pawłowice	2022	2023	2 500 000,00	1 500 000,00	0,00	0,00	0,00	0,00
1.3.2.19	Adaptacja pomieszczeń w SP Pielgrzymowice - poprawa warunków nauki	Urząd Gminy Pawłowice	2022	2023	1 089 998,77	1 050 000,00	0,00	0,00	0,00	0,00
1.3.2.20	Projekt i zabudowa instalacji fotowoltaicznych na budynkach Gminy Pawłowice - poprawa efektywności energetycznej	Urząd Gminy Pawłowice	2022	2023	750 000,00	750 000,00	0,00	0,00	0,00	0,00

L.p.	Limit 2028	Limit zobowiązań
1.3.1.2	0,00	80 000,00
1.3.2	2 100 000,00	42 218 270,87
1.3.2.1	0,00	500 000,00
1.3.2.2	0,00	2 787 600,00
1.3.2.3	0,00	2 500 000,00
1.3.2.4	300 000,00	2 000 000,00
1.3.2.5	0,00	9 200 000,00
1.3.2.6	0,00	2 170 000,00
1.3.2.7	0,00	1 300 000,00
1.3.2.8	0,00	700 000,00
1.3.2.9	0,00	150 000,00
1.3.2.10	0,00	200 000,00
1.3.2.11	0,00	100 000,00
1.3.2.12	0,00	100 000,00
1.3.2.13	0,00	100 000,00
1.3.2.14	0,00	100 000,00
1.3.2.15	1 800 000,00	7 160 000,00
1.3.2.16	0,00	1 100 000,00
1.3.2.17	0,00	6 574 300,87
1.3.2.18	0,00	1 500 000,00
1.3.2.19	0,00	1 050 000,00
1.3.2.20	0,00	750 000,00

L.p.	Nazwa i cel	Jednostka odpowiedzialna lub koordynująca	Okres realizacji		Łączne nakłady finansowe	Limit 2023	Limit 2024	Limit 2025	Limit 2026	Limit 2027
			Od	Do						
1.3.2.21	Budowa drogi z infrastruktura towarzyszącą pomiędzy DW933 ul. Pszczyńską i ul. zapłocie w Pawłowicach - poprawa układu komunikacyjnego	Urząd Gminy Pawłowice	2022	2023	235 000,00	235 000,00	0,00	0,00	0,00	0,00
1.3.2.22	Przebudowa odcinka ul. Mickiewicza wraz z budową drogi obsługującej tereny inwestycyjne w Pawłowicach - poprawa układu komunikacyjnego	Urząd Gminy Pawłowice	2022	2023	150 000,00	146 370,00	0,00	0,00	0,00	0,00
1.3.2.23	Budowa drogi gospodarczej przy DK81 pomiędzy ul. Myśliwską i ul. Strumieńską wraz z przejściem przez DK 81 - poprawa układu komunikacyjnego	Urząd Gminy Pawłowice	2019	2023	265 000,00	85 000,00	0,00	0,00	0,00	0,00
1.3.2.24	Przebudowa ul. Zebrzydowickiej w Pielgrzymowicach na odcinku od mostu nad rzeką Pielgrzymówką do granicy Powiatu Pszczyńskiego - poprawa warunków komunikacyjnych	PAWŁOWICE	2023	2024	1 710 000,00	710 000,00	1 000 000,00	0,00	0,00	0,00

L.p.	Limit 2028	Limit zobowiązań
1.3.2.21	0,00	235 000,00
1.3.2.22	0,00	146 370,00
1.3.2.23	0,00	85 000,00
1.3.2.24	0,00	1 710 000,00

**Objaśnienia wartości przyjętych w Wieloletniej Prognozie Finansowej
Gminy Pawłowice na lata 2023-2028**

W załączniku nr 1 Wieloletnia Prognoza Finansowa Gminy Pawłowice na lata 2023-2028 wprowadza się wartości liczbowe wynikające:

w roku 2023

- 1) z zarządzeń Wójta Gminy Pawłowice:
 - a) z dnia 31.05.2023 roku – zwiększenie dochodów i wydatków bieżących o kwotę 3 962,63 zł
 - b) z dnia 7.06.2023 roku – zwiększenie dochodów bieżących i wydatków bieżących o kwotę 48 600,00 zł
- 2) z projektu uchwały Rady Gminy Pawłowice w sprawie zmian w budżecie przygotowanego na sesję 20 czerwca 2023 roku

dochody – zwiększenie o kwotę 3 149 718,42 zł w tym majątkowe 2 144 492,68 zł

wydatki – zwiększenie wydatków o kwotę 3 149 718,42 zł w tym 112,13 zł środki niewykorzystane z lat ubiegłych

Zmiany w dochodach i wydatkach nie wpłynęły na wysokość deficytu budżetowego.

w roku 2024 i 2025

zwiększono wydatki bieżące a zmniejszono wydatki majątkowe o 40 000,00 zł w każdym roku z tytułu wprowadzenia nowego zadania bieżącego "Sporządzenie zmiany studium uwarunkowań i kierunków zagospodarowania przestrzennego oraz sporządzenie MPZP"

W załączniku nr 2 - Wykaz przedsięwzięć do WPF wprowadzono zmiany

nr przedsięwzięcia	nazwa przedsięwzięcia / zmiany
1.3.1.2	Sporządzenie zmiany studium uwarunkowań i kierunków zagospodarowania przestrzennego oraz sporządzenie MPZP <i>okres realizacji 2023 - 2025; łączne nakłady 80 000,00 zł, limit wydatków roku 2023 - kwota 0,00 zł; roku 2024 - kwota 40 000,00 zł; roku 2025 - kwota 40 000,00 zł; limit zobowiązań 80 000,00 zł</i>
1.3.2.6	Przebudowa ul. Pieczarkowej oraz budowa drogi gminnej równoległej do ul. Polnej w Pawłowicach <i>zmniejszenie limitu wydatków roku 2025 o kwotę 40 000,00 zł; zmniejszenie łącznych nakładów i limitu zobowiązań o kwotę 40 000,00 zł</i>

Projekt

z dnia

**UCHWAŁA NR XLIX / /2023
RADY GMINY PAWŁOWICE**

z dnia 20 czerwca 2023 r.

w sprawie zmiany uchwały Nr XLIII/425/2022 Rady Gminy Pawłowice w sprawie uchwalenia budżetu gminy Pawłowice na rok 2023

Na podstawie art. 18 ust. 2 pkt 4, art. 51 ust. 1, art. 58 ustawy z dnia 8 marca 1990 r. o samorządzie gminnym (tekst jednolity Dz. U. z 2023 r. poz. 40) oraz art. 211, 212, 216, 217, 258 ustawy z dnia 27 sierpnia 2009 r. o finansach publicznych (tekst jednolity Dz. U. z 2022 r. poz. 1634 ze zmianami) oraz po uzyskaniu pozytywnej opinii Komisji Gospodarki i Mienia Komunalnego oraz Komisji Działalności Społecznej

**Rada Gminy Pawłowice
uchwała**

§ 1. 1. Zwiększyć planowane dochody budżetu Gminy o kwotę **3 149 718,42 zł**, zgodnie z załącznikiem nr 1 do niniejszej uchwały, z tego:

- 1) dochody bieżące o kwotę 1 005 225,74 zł,
- 2) dochody majątkowe o kwotę 2 144 492,68 zł.

2. Łączna kwota planowanych dochodów budżetu Gminy po wprowadzeniu zmian, o których mowa w ust. 1 wynosi **128 409 779,56 zł** z tego:

- 1) dochody bieżące wynoszą 112 326 930,25 zł,
- 2) dochody majątkowe wynoszą 16 082 849,31 zł.

§ 2. 1. Zwiększyć planowane wydatki budżetu Gminy o kwotę **3 162 596,25 zł**, zgodnie z załącznikiem nr 2 do niniejszej uchwały, z tego:

- 1) wydatki bieżące o kwotę 491 921,37 zł,
- 2) wydatki majątkowe o kwotę 2 670 674,88 zł.

2. Zmniejszyć planowane wydatki budżetu Gminy o kwotę **12 877,83 zł**, zgodnie z załącznikiem nr 2 do niniejszej uchwały, z tego:

- 1) wydatki bieżące o kwotę 5 777,83 zł,
- 2) wydatki majątkowe o kwotę 7 100,00 zł

3. Łączna kwota planowanych wydatków budżetu Gminy po wprowadzeniu zmian, o których mowa w ust. 1 i 2 wynosi **153 477 253,81 zł**, z tego:

- 1) wydatki bieżące wynoszą 112 291 107,63 zł,
- 2) wydatki majątkowe wynoszą 41 186 146,18 zł.

§ 3. 1. Ustala się kwotę deficytu budżetu Gminy w wysokości **25 067 474,25 zł**, który zostanie sfinansowany przychodami pochodzącymi z:

- 1) wolnych środków jako nadwyżki środków pieniężnych na rachunku bieżącym budżetu jednostki samorządu terytorialnego innych niż określone w pkt 5 i 8, w tym wynikających z rozliczeń wyemitowanych papierów wartościowych, kredytów i pożyczek z lat ubiegłych w kwocie 2 000 000,00 zł,
- 2) nadwyżki budżetu jednostki samorządu terytorialnego z lat ubiegłych, pomniejszonej o środki, o których mowa w art. 217 ust. 2 pkt. 8 ustawy o finansach publicznych w kwocie 20 079 431,65 zł,
- 4) niewykorzystanych środków pieniężnych na rachunku bieżącym budżetu, wynikających z rozliczenia dochodów i wydatków nimi finansowanych związanych ze szczególnymi zasadami wykonywania budżetu określonymi

w odrębnych ustawach oraz wynikających z rozliczenia środków określonych w art. 5 ust. 1 pkt 2 i dotacji na realizację programu, projektu lub zadania finansowanego z udziałem tych środków w kwocie 2 988 042,60 zł

2. Ustala się łączną kwotę planowanych przychodów w wysokości 26 499 974,25 zł, z tego:

- 1) § 950 wolne środki, o których mowa w art. 217 ust. 2 pkt 6 ustawy o finansach publicznych w kwocie 2 000 000,00 zł,
- 2) § 957 nadwyżki z lat ubiegłych w kwocie 21 511 931,65 zł,
- 3) § 905 przychody jednostek samorządu terytorialnego z niewykorzystanych środków pieniężnych na rachunku bieżącym budżetu, wynikających z rozliczenia dochodów i wydatków nimi finansowanych związanych ze szczególnymi zasadami wykonywania budżetu określonymi w odrębnych ustawach w kwocie 936 691,06 zł,
- 4) § 906 przychody jednostek samorządu terytorialnego z wynikających z rozliczenia środków określonych w art. 5 ust. 1 pkt 2 ustawy o finansach publicznych i dotacji na realizację programu, projektu lub zadania finansowanego z udziałem tych środków w kwocie 2 051 351,54 zł.

3. Ustala się łączną kwotę rozchodów w wysokości 1 432 500,00 zł, z tego:

- 1) § 992 spłata otrzymanych krajowych pożyczek w kwocie 1 432 500,00 zł.

§ 4. 1. Zmienia się załącznik nr 3 – „*Plan wydatków na zadania inwestycyjne realizowane w roku 2023*”, który otrzymuje brzmienie jak w załączniku nr 3 do niniejszej uchwały.

2. Zmienia się załącznik nr 4 – „*Dochody i wydatki związane z realizacją zadań zleconych z zakresu administracji rządowej i innych zadań zleconych (§ 2010 i 2060) w roku 2023*”, który otrzymuje brzmienie jak w załączniku nr 4 do niniejszej uchwały.

3. Zmienia się załącznik nr 5 – „*Dochody i wydatki związane z zadaniami własnymi gminy dofinansowane z dotacji celowych otrzymanych z budżetu państwa (§ 2040 i 2030) w roku 2023*”, który otrzymuje brzmienie jak w załączniku nr 5 do niniejszej uchwały.

4. Zmienia się załącznik nr 6 – „*Dochody i wydatki związane z realizacją zadań wykonywanych na podstawie umów lub porozumień między jednostkami samorządu terytorialnego w roku 2023*”, który otrzymuje brzmienie jak w załączniku nr 6 do niniejszej uchwały.

5. Zmienia się załącznik nr 10 – „*Dochody z tytułu opłat za korzystanie ze środowiska i wydatki na realizację zadań związanych z ochroną środowiska w roku 2023*”, który otrzymuje brzmienie jak w załączniku nr 7 do niniejszej uchwały.

6. Zmienia się załącznik nr 11 – „*Wykaz planowanych kwot dotacji udzielanych z budżetu gminy w roku 2023*”, który otrzymuje brzmienie jak w załączniku nr 8 do niniejszej uchwały.

7. Zmienia się załącznik nr 12 – „*Plan przychodów i kosztów samorządowego zakładu budżetowego – Gminny Ośrodek Sportu – na rok 2023*”, który otrzymuje brzmienie jak w załączniku nr 9 do niniejszej uchwały.

8. Zmienia się załącznik nr 14 – „*Plan wydatków na zadania wyodrębnione w funduszu sołeckim na rok 2023*”, który otrzymuje brzmienie jak w załączniku nr 10 do niniejszej uchwały.

9. Zmienia się załącznik nr 16 – „*Plan dochodów rachunku dochodów jednostek, o których mowa w art. 223 ust. 1, ustawy oraz wydatków nimi finansowanych na rok 2023*”, który otrzymuje brzmienie jak w załączniku nr 11 do niniejszej uchwały.

10. Zmienia się załącznik nr 17 - „*Plan dochodów i wydatków realizowanych z Funduszu Pomocy na rok 2023*”, który otrzymuje brzmienie jak w załączniku nr 12 do niniejszej uchwały.

§ 5. Wykonanie uchwały powierza się Wójtowi Gminy Pawłowice.

§ 6. Uchwała wchodzi w życie z dniem podjęcia i podlega ogłoszeniu w Dzienniku Urzędowym Województwa Śląskiego.

Dokonać zmian w planie dochodów budżetu Gminy na rok 2023 poprzez:

Dział	Wyszczególnienie	Zwiększenie	Zmniejszenie
700	Gospodarka mieszkaniowa	50 000,00	-
	dochody majątkowe, z tego:	50 000,00	-
	środki na dofinansowanie własnych inwestycji gmin, powiatów (związków gmin, związków powiatowo-gminnych, związków powiatów), samorządów województw, pozyskane z innych źródeł	50 000,00	-
710	Działalność usługowa	504 682,20	-
	dochody bieżące, z tego:	504 682,20	-
	wpływy z innych lokalnych opłat pobieranych przez jednostki samorządu terytorialnego na podstawie odrębnych ustaw	504 682,20	-
758	Różne rozliczenia	380 773,26	-
	dochody majątkowe, z tego:	380 773,26	-
	wpłata środków finansowych z niewykorzystanych w terminie wydatków, które nie wygasają z upływem roku budżetowego	380 773,26	-
801	Oświata i wychowanie	1 835 719,42	-
	dochody bieżące, z tego:	122 000,00	-
	wpływy z otrzymanych spadków, zapisów i darowizn w postaci pieniężnej	62 000,00	-
	środki otrzymane od pozostałych jednostek zaliczanych do sektora finansów publicznych na realizację zadań bieżących jednostek zaliczanych do sektora finansów publicznych	60 000,00	-
	dochody majątkowe, z tego:	1 713 719,42	-
	środki otrzymane od pozostałych jednostek zaliczanych do sektora finansów publicznych na finansowanie lub dofinansowanie kosztów realizacji inwestycji i zakupów inwestycyjnych jednostek zaliczanych do sektora finansów publicznych	69 225,50	-
	środki na dofinansowanie własnych zadań bieżących gmin (związków gmin), powiatów (związków powiatów), samorządów województw, pozyskane z innych źródeł	1 644 493,92	-
852	Pomoc społeczna	20 000,00	-
	dochody bieżące, z tego:	20 000,00	-
	wpływy z otrzymanych spadków, zapisów i darowizn w postaci pieniężnej	20 000,00	-
900	Gospodarka komunalna i ochrona środowiska	358 543,54	-
	dochody bieżące, z tego:	358 543,54	-
	wpływy z różnych opłat	358 543,54	-
	Razem	3 149 718,42	-

Dokonać zmian w planie wydatków budżetu Gminy na rok 2023 poprzez:

Dział	Rozdział	Wyszczególnienie	Zwiększyć	Zmniejszyć
010		Roľnictwo i łowiectwo	40 000,00	
	01044	Infrastruktura sanitacyjna wsi	40 000,00	
		Wydatki majątkowe, z tego:	40 000,00	
		wydatki o charakterze dotacyjnym na inwestycje i zakupy inwestycyjne	40 000,00	
600		Transport i łączność	1 100 000,00	
	60095	Pozostała działalność	1 100 000,00	
		wydatki majątkowe, z tego:	1 100 000,00	
		inwestycje i zakupy inwestycyjne	1 100 000,00	
700		Gospodarka mieszkaniowa	18 877,83	
	70095	Pozostała działalność	18 877,83	
		wydatki bieżące, z tego:	8 877,83	
		wydatki związane z realizacją zadań statutowych	8 877,83	
		wydatki majątkowe, z tego:	10 000,00	
		inwestycje i zakupy inwestycyjne	10 000,00	
801		Oświata i wychowanie	488 225,50	
	80101	Szkoły podstawowe	150 000,00	
		wydatki majątkowe, z tego:	150 000,00	
		inwestycje i zakupy inwestycyjne	150 000,00	
	80104	Przedszkola	20 000,00	
		wydatki bieżące, z tego:	20 000,00	
		wydatki związane z realizacją zadań statutowych	20 000,00	
	80115	Technika	42 000,00	
		wydatki bieżące, z tego:	42 000,00	
		wydatki związane z realizacją zadań statutowych	42 000,00	
	80120	Licea ogólnokształcące	130 000,00	
		wydatki majątkowe, z tego:	130 000,00	
		inwestycje i zakupy inwestycyjne	130 000,00	
	80195	Pozostała działalność	146 225,50	
		wydatki bieżące, z tego:	60 000,00	
		wydatki związane z realizacją zadań statutowych	60 000,00	
		wydatki majątkowe, z tego:	86 225,50	
		inwestycje i zakupy inwestycyjne	86 225,50	
852		Pomoc społeczna	20 000,00	
	85295	Pozostała działalność	20 000,00	
		wydatki bieżące, z tego:	20 000,00	
		wynagrodzenia i składki od nich naliczane	5 000,00	
		wydatki związane z realizacją ich statutowych zadań	15 000,00	
853		Pozostałe zadania w zakresie polityki społecznej	500,00	

	85395	Pozostała działalność	500,00	
		wydatki bieżące, z tego:	500,00	
		wydatki związane z realizacją ich statutowych zadań	500,00	
900		Gospodarka komunalna i ochrona środowiska	1 422 992,92	7 100,00
	90003	Oczyszczanie miast i wsi	1 000,00	
		wydatki bieżące, z tego:	1 000,00	
		wydatki związane z realizacją ich statutowych zadań	1 000,00	
	90004	Utrzymanie zieleni w miastach i gminach	336 543,54	
		wydatki bieżące, z tego:	336 543,54	
		wydatki związane z realizacją ich statutowych zadań	336 543,54	
	90015	Oświetlenie ulic, placów i dróg	3 000,00	7 100,00
		wydatki bieżące, z tego:	3 000,00	
		wydatki związane z realizacją ich statutowych zadań	3 000,00	
		wydatki majątkowe, z tego:		7 100,00
		inwestycje i zakupy inwestycyjne		7 100,00
	90026	Pozostałe działania związane z gospodarką odpadami	1 082 449,38	
		wydatki majątkowe, z tego:	1 082 449,38	
		inwestycje i zakupy inwestycyjne	1 082 449,38	
921		Kultura i ochrona dziedzictwa narodowego		5 777,83
	92195	Pozostała działalność		5 777,83
		wydatki bieżące, z tego:		5 777,83
		wydatki związane z realizacją ich statutowych zadań		5 777,83
926		Kultura fizyczna	72 000,00	
	92695	Pozostała działalność	72 000,00	
		wydatki majątkowe, z tego:	72 000,00	
		inwestycje i zakupy inwestycyjne	22 000,00	
		wydatki o charakterze dotacyjnym na inwestycje i zakupy inwestycyjne	50 000,00	
		Razem	3 162 596,25	12 877,83

PLAN WYDATKÓW NA ZADANIA INWESTYCYJNE REALIZOWANE W ROKU 2023

dział	rozdział	zadanie inwestycyjne	kwota
010	ROLNICTWO I ŁOWIECTWO		1 650 000,00
	01044	Infrastruktura sanitacyjna wsi	1 650 000,00
		<i>Przebudowa oczyszczalni mechaniczno-biologicznej Pniówek-Krzyżowice</i>	<i>1 250 000,00</i>
		<i>Budowa kanalizacji sanitarnej ul. Kolonia Studzińska - Pszczyńska Pawłowice</i>	<i>350 000,00</i>
		<i>budowa przydomowych oczyszczalni ścieków</i>	<i>50 000,00</i>
600	TRANSPORT I ŁĄCZNOŚĆ		2 587 892,80
	60014	Drogi publiczne powiatowe	1 235 000,00
		<i>Poprawa bezpieczeństwa powodziowego poprzez przebudowę systemu odwodnienia Centrum Pawłowic</i>	<i>200 000,00</i>
		<i>Budowa chodnika przy drodze powiatowej ul. Wyzwolenia w Pawłowicach od skrzyżowania z ul. Zapłocie do skrzyżowania z ul. Szybową</i>	<i>1 000 000,00</i>
		<i>Przebudowa dróg powiatowych ul. Zjednoczenia i ul. Pszczyńskiej w Pawłowicach</i>	<i>35 000,00</i>
	60016	Drogi publiczne gminne	222 892,80
		<i>Budowa drogi łączącej ul. Śląską w Krzyżowicach z ul. Stawową w Warszowicach</i>	<i>30 000,00</i>
		<i>Trakt spacerowy wraz z zagospodarowaniem terenów przyległych</i>	<i>192 892,80</i>
	60020	Funkcjonowanie przystanków komunikacyjnych	30 000,00
		<i>zakup i montaż wiaty przystankowej</i>	<i>30 000,00</i>
	60095	Pozostała działalność	1 100 000,00
		<i>zakupy inwestycyjne</i>	<i>1 100 000,00</i>
700	GOSPODARKA MIESZKANIOWA		1 610 892,80
	70004	Różne jednostki obsługi gospodarki mieszkaniowej	30 000,00
		<i>zakupy inwestycyjne</i>	<i>30 000,00</i>
	70005	Gospodarka gruntami i nieruchomościami	260 000,00
		<i>Modernizacja części infrastruktury w Domu Ludowym Pniówek przy ul. Kanarkowej 2</i>	<i>20 000,00</i>
		<i>zakupy inwestycyjne</i>	<i>240 000,00</i>
	70095	Pozostała działalność	1 320 892,80
		<i>Zagospodarowanie terenu w Pawłowicach przy ul. Biskupa Pawłowskiego</i>	<i>1 320 892,80</i>
		<i>Zagospodarowanie skweru z biegu ulic: Kasztanowej, Rolniczej i Wiejskiej</i>	<i>0,00</i>
750	ADMINISTRACJA PUBLICZNA		180 730,00
	75023	Urzędy gmin (miast i miast na prawach powiatu)	145 730,00
		<i>Budowa przyłącza internetowego przy ul. Wojska Polskiego</i>	<i>12 000,00</i>
		<i>zakupy inwestycyjne</i>	<i>42 330,00</i>
		<i>Wygłuszenie holu budynku Urzędu Gminy</i>	<i>91 400,00</i>
	75075	Promocja jednostek samorządu terytorialnego	35 000,00
		<i>zakupy inwestycyjne</i>	<i>35 000,00</i>
754	Bezpieczeństwo publiczne i ochrona przeciwpożarowa		610 300,00
	75412	Ochotnicze straże pożarne	610 300,00
		<i>kamera termowizyjna dla OSP Golasowice</i>	<i>10 300,00</i>
		<i>samochód dla OSP Warszowice</i>	<i>600 000,00</i>

801	OŚWIATA I WYCHOWANIE		4 049 761,89
	80101	Szkoły podstawowe	3 418 776,39
		<i>Przebudowa sali gimnastycznej w SP Warszowice</i>	<i>1 950 000,00</i>
		<i>Plac zabaw przy ZSP w Golasowicach</i>	<i>380 000,00</i>
		<i>Instalacja centralnych regulatorów temperatury</i>	<i>12 920,00</i>
		<i>Przebudowa instalacji wody użytkowej oraz hydrantowej w SP Pielgrzymowice</i>	<i>200 000,00</i>
		<i>Przebudowa przyłącza kanalizacji sanitarnej przy ZSP Golasowice</i>	<i>105 000,00</i>
		<i>Przebudowa instalacji energetycznej ZSP Pawłowice</i>	<i>100 000,00</i>
		<i>zakupy inwestycyjne</i>	<i>288 856,39</i>
		<i>Wykonanie instalacji sieci strukturalnej oraz systemu telewizji dozorowanej w SP nr 1 Pawłowice</i>	<i>346 000,00</i>
		<i>Monitoring wizyjny ZSP Golasowice</i>	<i>36 000,00</i>
	80120	Licea ogólnokształcące	544 760,00
		<i>Termomodernizacja ZSO</i>	<i>530 000,00</i>
		<i>Rozbudowa budynku ZSO Pawłowice - Pracownia OZE</i>	<i>14 760,00</i>
	80195	Pozostała działalność	86 225,50
		<i>Ekopracownia pod chmurką w ZSP w Golasowicach - Eko-zagajnik u Kornela</i>	<i>86 225,50</i>
852	Pomoc społeczna		12 000,00
	85219	Ośrodki pomocy społecznej	12 000,00
		<i>zakup serwera</i>	<i>12 000,00</i>
900	GOSPODARKA KOMUNALNA I OCHRONA ŚRODOWISKA		1 796 134,98
	90005	Ochrona powietrza atmosferycznego i klimatu	500 000,00
		<i>zakupy inwestycyjne - ochrona powietrza</i>	<i>500 000,00</i>
	90015	Oświetlenie ulic, placów i dróg	213 685,60
		<i>Budowa oświetlenia na ulicy Śląskiej</i>	<i>22 900,00</i>
		<i>Projektowanie oświetlenia ulicznego ul. Bukowej oraz Groblowej</i>	<i>13 892,80</i>
		<i>Budowa oświetlenia ulicznego końcowy odcinek ul. Ruptawskiej</i>	<i>73 000,00</i>
		<i>Projekt i wykonanie oświetlenia ulicy Granica</i>	<i>20 000,00</i>
		<i>Wykonanie dokumentacji projektowej oświetlenia przy DK81 na odcinku od skrzyżowania z ul. Boryńską do skrzyżowania z ul. Stawową</i>	<i>16 000,00</i>
		<i>Projekt i wykonanie oświetlenia ulicznego przy DW 938 przy ul. Cieszyńska 8-10 w Golasowicach</i>	<i>67 892,80</i>
	90026	Pozostałe działania związane z gospodarką odpadami	1 082 449,38
		<i>zakupy inwestycyjne</i>	<i>1 082 449,38</i>
926	KULTURA FIZYCZNA		535 343,84
	92695	Pozostała działalność	535 343,84
		<i>Modernizacja boiska trawiastego w Warszowicach</i>	<i>50 000,00</i>
		<i>Zwiększenie efektywności energetycznej Gminnego Ośrodka Sportu poprzez budowę instalacji OZE</i>	<i>250 000,00</i>
		<i>Budowa skateparku</i>	<i>190 000,00</i>
		<i>Budowa akustycznej ścieżki sensorycznej na terenie placu zabaw</i>	<i>45 343,84</i>
OGÓŁEM WYDATKI MAJĄTKOWE (jednoroczne)			13 033 056,31

**DOCHODY I WYDATKI ZWIĄZANE Z REALIZACJĄ ZADAŃ ZLECONYCH Z ZAKRESU ADMINISTRACJI
RZĄDOWEJ I INNYCH ZADAŃ ZLECONYCH (§ 2010) W ROKU 2023****DOCHODY**

Dział	Rozdział	Wyszczególnienie	Kwota
010		Rolnictwo i łowiectwo	313 902,57
	01095	Pozostała działalność	313 902,57
		dochody bieżące, z tego:	313 902,57
		dotacja celowa otrzymana z budżetu państwa na realizację zadań bieżących z zakresu administracji rządowej oraz innych zadań zleconych gminie (związkom gmin, związkom powiatowo-gminnym) ustawami	313 902,57
750		Administracja publiczna	160 828,00
	75011	Urzędy wojewódzkie	160 828,00
		dochody bieżące, z tego:	160 828,00
		dotacja celowa otrzymana z budżetu państwa na realizację zadań bieżących z zakresu administracji rządowej oraz innych zadań zleconych gminie (związkom gmin, związkom powiatowo-gminnym) ustawami	160 828,00
751		Urzędy naczelnich organów władzy państwowej, kontroli i ochrony prawa oraz sądownictwa	3 400,00
	75101	Urzędy naczelnich organów władzy państwowej, kontroli i ochrony prawa	3 400,00
		dochody bieżące, z tego:	3 400,00
		dotacja celowa otrzymana z budżetu państwa na realizację zadań bieżących z zakresu administracji rządowej oraz innych zadań zleconych gminie (związkom gmin, związkom powiatowo-gminnym) ustawami	3 400,00
752		Obrona narodowa	300,00
	75212	Pozostałe wydatki obronne	300,00
		dochody bieżące, z tego:	300,00
		dotacja celowa otrzymana z budżetu państwa na realizację zadań bieżących z zakresu administracji rządowej oraz innych zadań zleconych gminie (związkom gmin, związkom powiatowo-gminnym) ustawami	300,00
851		Ochrona zdrowia	370,23
	85195	Pozostała działalność	370,23
		dochody bieżące, z tego:	370,23
		dotacja celowa otrzymana z budżetu państwa na realizację zadań bieżących z zakresu administracji rządowej oraz innych zadań zleconych gminie (związkom gmin, związkom powiatowo-gminnym) ustawami	370,23
852		Pomoc społeczna	71 000,00

	85219	Ośrodki pomocy społecznej	11 000,00
		dochody bieżące, z tego:	11 000,00
		<i>dotacja celowa otrzymana z budżetu państwa na realizację zadań bieżących z zakresu administracji rządowej oraz innych zadań zleconych gminie (związkom gmin, związkom powiatowo-gminnym) ustawami</i>	11 000,00
	85228	Usługi opiekuńcze i specjalistyczne usługi opiekuńcze	60 000,00
		dochody bieżące, z tego:	60 000,00
		<i>dotacja celowa otrzymana z budżetu państwa na realizację zadań bieżących z zakresu administracji rządowej oraz innych zadań zleconych gminie (związkom gmin, związkom powiatowo-gminnym) ustawami</i>	60 000,00
855		Rodzina	5 390 657,00
	85502	Świadczenia rodzinne, świadczenie z funduszu alimentacyjnego oraz składki na ubezpieczenia emerytalne i rentowe z ubezpieczenia społecznego	5 359 568,00
		dochody bieżące, z tego:	5 359 568,00
		<i>dotacja celowa otrzymana z budżetu państwa na realizację zadań bieżących z zakresu administracji rządowej oraz innych zadań zleconych gminie (związkom gmin, związkom powiatowo-gminnym) ustawami</i>	5 359 568,00
	85503	Karta Dużej Rodziny	3 116,00
		dochody bieżące, z tego:	3 116,00
		<i>dotacja celowa otrzymana z budżetu państwa na realizację zadań bieżących z zakresu administracji rządowej oraz innych zadań zleconych gminie (związkom gmin, związkom powiatowo-gminnym) ustawami</i>	3 116,00
	85513	Składki na ubezpieczenie zdrowotne opłacane za osoby pobierające niektóre świadczenia rodzinne oraz za osoby pobierające zasiłki dla opiekunów	27 973,00
		dochody bieżące, z tego:	27 973,00
		<i>dotacja celowa otrzymana z budżetu państwa na realizację zadań bieżących z zakresu administracji rządowej oraz innych zadań zleconych gminie (związkom gmin, związkom powiatowo-gminnym) ustawami</i>	27 973,00
RAZEM			5 940 457,80

Kwota dochodów do odprowadzenia do budżetu państwa § 2350, z tego: 134 804,00

rozdział 75011	284,00
rozdział 85228	4 500,00
rozdział 85502	130 000,00
rozdział 85503	20,00

WYDATKI

Dział	Rozdział	Wyszczególnienie	Kwota
-------	----------	------------------	-------

010		Rolnictwo i łowiectwo	313 902,57
	01095	Pozostała działalność	313 902,57
		wydatki bieżące, z tego:	313 902,57
		wydatki związane z realizacją statutowych zadań	313 902,57
750		Administracja publiczna	160 828,00
	75011	Urzędy wojewódzkie	160 828,00
		wydatki bieżące, z tego:	160 828,00
		wynagrodzenia i składki od nich naliczane	134 473,00
		wydatki związane z realizacją statutowych zadań	26 355,00
751		Urzędy naczelných organów władzy państwowej, kontroli i ochrony prawa oraz sądownictwa	3 400,00
	75101	Urzędy naczelných organów władzy państwowej, kontroli i ochrony prawa	3 400,00
		wydatki bieżące, z tego:	3 400,00
		wynagrodzenia i składki od nich naliczane	3 400,00
752		Obrona narodowa	300,00
	75212	Pozostałe wydatki obronne	300,00
		wydatki bieżące, z tego:	300,00
		wydatki związane z realizacją statutowych zadań	300,00
851		Ochrona zdrowia	370,23
	85195	Pozostała działalność	370,23
		wydatki bieżące, z tego:	370,23
		wynagrodzenia i składki od nich naliczane	310,42
		wydatki związane z realizacją statutowych zadań	59,81
852		Pomoc społeczna	71 000,00
	85219	Ośrodki pomocy społecznej	11 000,00
		wydatki bieżące, z tego:	11 000,00
		świadczenia na rzecz osób fizycznych	10 850,00
		wydatki związane z realizacją statutowych zadań	150,00
	85228	Usługi opiekuńcze i specjalistyczne usługi opiekuńcze	60 000,00
		wydatki bieżące, z tego:	60 000,00
		wynagrodzenia i składki od nich naliczane	37 062,00
		wydatki związane z realizacją statutowych zadań	22 938,00
855		Rodzina	5 390 657,00
	85502	Świadczenia rodzinne, świadczenie z funduszu alimentacyjnego oraz składki na ubezpieczenia emerytalne i rentowe z ubezpieczenia społecznego	5 359 568,00
		wydatki bieżące, z tego:	5 359 568,00
		świadczenia na rzecz osób fizycznych	4 837 223,00
		wynagrodzenia i składki od nich naliczane	499 311,00
		wydatki związane z realizacją statutowych zadań	23 034,00
	85503	Karta Dużej Rodziny	3 116,00
		wydatki bieżące, z tego:	3 116,00
		wydatki związane z realizacją statutowych zadań	3 116,00

85513	<i>Składki na ubezpieczenie zdrowotne opłacane za osoby pobierające niektóre świadczenia rodzinne oraz za osoby pobierające zasiłki dla opiekunów</i>	27 973,00
	wydatki bieżące, z tego:	27 973,00
	<i>wydatki związane z realizacją statutowych zadań</i>	27 973,00
RAZEM		5 940 457,80

**DOCHODY I WYDATKI ZWIĄZANE Z ZADANIAMI WŁASNYMI GMINY DOFINANSOWANE Z DOTACJI
CELOWYCH OTRZYMANÝCH Z BUDŻETU PAŃSTWA (§ 2030) W ROKU 2023**

DOCHODY

Dział	Rozdział	Wyszczególnienie	Kwota
801		Oświata i wychowanie	1 025 572,00
	80101	Szkoły podstawowe	16 500,00
		dochody bieżące, z tego:	16 500,00
		<i>dotacja celowa przekazana z budżetu państwa na realizację własnych zadań bieżących gmin (związków gmin, związków powiatowo-gminnych)</i>	16 500,00
	80104	Przedszkola	1 004 572,00
		dochody bieżące, z tego:	1 004 572,00
		<i>dotacja celowa przekazana z budżetu państwa na realizację własnych zadań bieżących gmin (związków gmin, związków powiatowo-gminnych)</i>	1 004 572,00
	80120	Licea ogólnokształcące	4 500,00
		dochody bieżące, z tego:	4 500,00
		<i>dotacja celowa przekazana z budżetu państwa na realizację własnych zadań bieżących gmin (związków gmin, związków powiatowo-gminnych)</i>	4 500,00
852		Pomoc społeczna	429 167,00
	85213	<i>Składki na ubezpieczenie zdrowotne opłacane za osoby pobierające niektóre świadczenia z pomocy społecznej oraz za osoby uczestniczące w zajęciach w centrum integracji społecznej</i>	9 008,00
		dochody bieżące, z tego:	9 008,00
		<i>dotacja celowa przekazana z budżetu państwa na realizację własnych zadań bieżących gmin (związków gmin, związków powiatowo-gminnych)</i>	9 008,00
	85214	<i>Zasiłki okresowe, celowe i pomoc w naturze oraz składki na ubezpieczenia emerytalne i rentowe</i>	39 698,00
		dochody bieżące, z tego:	39 698,00
		<i>dotacja celowa przekazana z budżetu państwa na realizację własnych zadań bieżących gmin (związków gmin, związków powiatowo-gminnych)</i>	39 698,00
	85216	Zasiłki stałe	116 260,00
		dochody bieżące, z tego:	116 260,00
		<i>dotacja celowa przekazana z budżetu państwa na realizację własnych zadań bieżących gmin (związków gmin, związków powiatowo-gminnych)</i>	116 260,00
	85219	Ośrodki pomocy społecznej	190 532,00

		dochody bieżące, z tego:	190 532,00
		<i>dotacja celowa przekazana z budżetu państwa na realizację własnych zadań bieżących gmin (związków gmin, związków powiatowo-gminnych)</i>	190 532,00
	85230	Pomoc w zakresie dożywiania	25 069,00
		dochody bieżące, z tego:	25 069,00
		<i>dotacja celowa przekazana z budżetu państwa na realizację własnych zadań bieżących gmin (związków gmin, związków powiatowo-gminnych)</i>	25 069,00
	85295	Pozostała działalność	48 600,00
		dochody bieżące, z tego:	48 600,00
		<i>dotacja celowa przekazana z budżetu państwa na realizację własnych zadań bieżących gmin (związków gmin, związków powiatowo-gminnych)</i>	48 600,00
854		Edukacyjna opieka wychowawcza	6 600,00
	85415	Pomoc materialna dla uczniów o charakterze socjalnym	6 600,00
		dochody bieżące, z tego:	6 600,00
		<i>dotacja celowa przekazana z budżetu państwa na realizację własnych zadań bieżących gmin (związków gmin, związków powiatowo-gminnych)</i>	6 600,00
Razem			1 461 339,00

WYDATKI

Dział	Rozdział	Wyszczególnienie	Kwota
801		Oświata i wychowanie	1 025 572,00
	80101		16 500,00
		wydatki bieżące, z tego:	16 500,00
		<i>wydatki związane z realizacją statutowych zadań</i>	16 500,00
	80104	Przedszkola	1 004 572,00
		wydatki bieżące, z tego:	1 004 572,00
		<i>wynagrodzenia i składki od nich naliczane</i>	999 772,00
		<i>wydatki związane z realizacją statutowych zadań</i>	4 800,00
	80120	Licea ogólnokształcące	4 500,00
		wydatki bieżące, z tego:	4 500,00
		<i>wydatki związane z realizacją statutowych zadań</i>	4 500,00
852		Pomoc społeczna	429 167,00
	85213	Składki na ubezpieczenie zdrowotne opłacane za osoby pobierające niektóre świadczenia z pomocy społecznej oraz za osoby uczestniczące w zajęciach w centrum integracji społecznej	9 008,00
		wydatki bieżące, z tego:	9 008,00
		<i>wydatki związane z realizacją statutowych zadań</i>	9 008,00
	85214	Zasiłki okresowe, celowe i pomoc w naturze oraz składki na ubezpieczenia emerytalne i rentowe	39 698,00
		wydatki bieżące, z tego:	39 698,00
		<i>świadczenia na rzecz osób fizycznych</i>	39 698,00

	85216	Zasiłki stałe	116 260,00
		wydatki bieżące, z tego:	116 260,00
		<i>świadczenia na rzecz osób fizycznych</i>	<i>116 260,00</i>
	85219	Ośrodki pomocy społecznej	190 532,00
		wydatki bieżące, z tego:	190 532,00
		<i>wynagrodzenia i składki od nich naliczane</i>	<i>190 532,00</i>
	85230	Pomoc w zakresie dożywiania	25 069,00
		wydatki bieżące, z tego:	25 069,00
		<i>świadczenia na rzecz osób fizycznych</i>	<i>25 069,00</i>
	85295	Pozostała działalność	48 600,00
		wydatki bieżące, z tego:	48 600,00
		<i>wydatki związane z realizacją statutowych zadań</i>	<i>48 600,00</i>
854		Edukacyjna opieka wychowawcza	6 600,00
	85415	Pomoc materialna dla uczniów o charakterze socjalnym	6 600,00
		wydatki bieżące, z tego:	6 600,00
		<i>świadczenia na rzecz osób fizycznych</i>	<i>6 600,00</i>
Razem			1 461 339,00

DOCHODY I WYDATKI ZWIĄZANE Z REALIZACJĄ ZADAŃ WYKONYWANYCH NA PODSTAWIE UMÓW LUB POROZUMIEŃ MIĘDZY J.S.T W ROKU 2023

DOCHODY

Dział	Rozdział	Wyszczególnienie	Kwota
600		Transport i łączność	2 510 000,00
	60014	Drogi publiczne powiatowe	2 510 000,00
		dochody bieżące, z tego:	310 000,00
		<i>dotacja celowa otrzymana z powiatu na zadania bieżące realizowane na podstawie porozumień (umów) między jednostkami samorządu terytorialnego</i>	310 000,00
		dochody majątkowe, z tego:	2 200 000,00
		<i>dotacja celowa otrzymana z powiatu na inwestycje i zakupy inwestycyjne realizowane na podstawie porozumień (umów) między jednostkami samorządu terytorialnego</i>	2 200 000,00
754		Bezpieczeństwo publiczne i ochrona przeciwpożarowa	600,00
	75421	Zarządzanie kryzysowe	600,00
		dochody bieżące, z tego:	600,00
		<i>dotacja celowa otrzymana z powiatu na zadania bieżące realizowane na podstawie porozumień (umów) między jednostkami samorządu terytorialnego</i>	600,00
801		Oświata i wychowanie	33 000,00
	80101	Szkoły podstawowe	33 000,00
		dochody bieżące, z tego:	33 000,00
		<i>dotacja celowa otrzymana z gminy na zadania bieżące realizowane na podstawie porozumień (umów) między jednostkami samorządu terytorialnego</i>	33 000,00
Razem			2 543 600,00

WYDATKI

Dział	Rozdział	Wyszczególnienie	Kwota
600		Transport i łączność	2 510 000,00
	60014	Drogi publiczne powiatowe	2 510 000,00
		wydatki bieżące, z tego:	310 000,00
		<i>wydatki związane z realizacją statutowych zadań</i>	310 000,00
		wydatki majątkowe, z tego:	2 200 000,00
		<i>inwestycje i zakupy inwestycyjne</i>	2 200 000,00
754		Bezpieczeństwo publiczne i ochrona przeciwpożarowa	600,00
	75421	Zarządzanie kryzysowe	600,00
		wydatki bieżące, z tego:	600,00

		wydatki związane z realizacją statutowych zadań	600,00
801		Oświata i wychowanie	33 000,00
	80101	Szkoły podstawowe	33 000,00
		wydatki bieżące, z tego:	33 000,00
		wynagrodzenia i składki od nich naliczane	33 000,00
		Razem	2 543 600,00

**DOCHODY Z TYTUŁU OPŁAT ZA KORZYSTANIE ZE ŚRODOWISKA I WYDATKI NA REALIZACJĘ ZADAŃ
ZWIĄZANYCH Z OCHRONĄ ŚRODOWISKA W ROKU 2023****DOCHODY**

Dział	Rozdział	Opis	kwota
900		GOSPODARKA KOMUNALNA I OCHRONA ŚRODOWISKA	468 543,54
	90019	Wpływy i wydatki związane z gromadzeniem środków z opłat i kar za korzystanie ze środowiska	468 543,54
		dochody bieżące, z tego:	468 543,54
		<i>wpływy z różnych opłat</i>	468 543,54

WYDATKI

Dział	Rozdział	Opis	kwota
010		ROLNICTWO I ŁOWIECTWO	40 000,00
	01044	Infrastruktura sanitacyjna wsi	40 000,00
		wydatki majątkowe, z tego:	40 000,00
		wydatki o charakterze dotacyjnym na inwestycje i zakupy inwestycyjne	40 000,00
900		GOSPODARKA KOMUNALNA I OCHRONA ŚRODOWISKA	463 454,20
	90004	Utrzymanie zieleni w gminach i miastach	435 454,20
		wydatki bieżące, z tego:	435 454,20
		<i>wydatki związane z realizacją statutowych zadań</i>	435 454,20
	90019	Wpływy i wydatki związane z gromadzeniem środków z opłat i kar za korzystanie ze środowiska	28 000,00
		wydatki bieżące, z tego:	28 000,00
		<i>dotacje na zadania bieżące</i>	5 000,00
		<i>wydatki związane z realizacją statutowych zadań</i>	23 000,00

WYKAZ PLANOWANYCH DOTACJI UDZIELANYCH Z BUDŻETU GMINY W ROKU 2023

dział	rozdział	Przeznaczenie dotacji	Rodzaj dotacji	kwota
DOTACJE DLA JEDNOSTEK SEKTORA FINANSÓW PUBLICZNYCH				18 776 785,00
wydatki bieżące, z tego:				10 864 185,00
600	60004	Komunikacja zbiorowa na terenie gminy realizuje MZK Jastrzębie	celowa	4 080 000,00
	60014	Dotacja celowa na pomoc finansową dla Powiatu Pszczyńskiego – udział w remontach i w bieżącym utrzymaniu dróg	celowa	75 000,00
750	75023	Realizacja zadań z zakresu administracji publicznej – porozumienie z Starostwem Pszczyńskim	celowa	37 000,00
801	80101	Dotacja celowa przekazana gminie na zadania bieżące realizowane na podstawie porozumień – porozumienie z Miastem Żory	celowa	5 000,00
	80101	Dotacja celowa przekazana gminie na zadania bieżące realizowane na podstawie porozumień – porozumienie z Miastem Jastrzębie-Zdrój	celowa	11 000,00
	80101	Dotacja celowa przekazana gminie na zadania bieżące realizowane na podstawie porozumień – porozumienie z Miastem Pszczyna	celowa	3 000,00
	80104	Dotacja celowa przekazana gminie na zadania bieżące realizowane na podstawie porozumień – porozumienie z Miastem Żory	celowa	4 000,00
	80115	Dotacja celowa przekazana dla powiatu na zadania bieżące realizowane na podstawie porozumień – porozumienie z Powiatem Pszczyńskim	celowa	4 000,00
	80115	Dotacja celowa przekazana dla powiatu na zadania bieżące realizowane na podstawie porozumień – porozumienie z Miastem Żory	celowa	1 000,00
	80115	Dotacja celowa przekazana dla powiatu na zadania bieżące realizowane na podstawie porozumień – porozumienie z Miastem Jastrzębie Zdrój	celowa	3 000,00
	80117	Dotacja celowa przekazana dla powiatu na zadania bieżące realizowane na podstawie porozumień – porozumienie z Miastem Zielona Góra	celowa	1 000,00
	80120	Dotacja celowa przekazana dla powiatu na zadania bieżące realizowane na podstawie porozumień – porozumienie z Powiatem Pszczyńskim	celowa	1 000,00
	80120	Dotacja celowa przekazana dla powiatu na zadania bieżące realizowane na podstawie porozumień – porozumienie z Miastem Żory	celowa	3 000,00
851	85111	Dotacja celowa dla Powiatu Pszczyńskiego na szpital	celowa	20 000,00

	85154	Realizacja zadań w zakresie przeciwdziałania alkoholizmowi i narkomanii – dotacja dla instytucji kultury	celowa	70 000,00
	85158	Dotacja celowa przekazana gminie na zadania bieżące realizowane na podstawie porozumień – porozumienie z Miastem Bielsko-Biała	celowa	16 185,00
921	92109	Prowadzenie działalności kulturalnej przez Gminny Ośrodek Kultury	podmiotowa	3 200 000,00
	92116	Prowadzenie działalności przez Gminną Bibliotekę Publiczną	podmiotowa	1 050 000,00
926	92695	Wspieranie i upowszechnianie kultury fizycznej i sportu – zadanie realizuje zakład budżetowy GOS	przedmiotowa	2 280 000,00
wydatki majątkowe, z tego:				7 912 600,00
010	01043	Finansowanie zadań inwestycyjnych w zakresie gospodarki wodociągowej - realizuje zakład budżetowy	celowa	700 000,00
	01044	Finansowanie zadań inwestycyjnych w zakresie gospodarki wodno-ściekowej - realizuje zakład budżetowy	celowa	2 000 000,00
600	60002	Dotacja celowa na pomoc finansową na realizację zadania Kolej+	celowa	180 000,00
	60014	Dotacja celowa na pomoc finansową dla Powiatu Pszczyńskiego na poprawę bezpieczeństwa powodziowego poprzez przebudowę systemu odwodnienia Centrum Pawłowic	celowa	200 000,00
	60014	Dotacja celowa na pomoc finansową dla Powiatu Pszczyńskiego na budowę chodnika przy drodze powiatowej ul. Wyzwolenia w Pawłowicach od skrzyżowania z ul. Zapłocie do skrzyżowania z ul. Szybową	celowa	1 000 000,00
	60014	Przebudowa ul. Zebrzydowickiej w Pielgrzymowicach na odcinku od mostu nad rzeką Pielgrzymówką do granicy Powiatu Pszczyńskiego	celowa	710 000,00
	60014	Przebudowa dróg powiatowych ul. Zjednoczenia i ul. Pszczyńskiej w Pawłowicach	celowa	35 000,00
926	92695	Dotacja celowa na wydatki inwestycyjne - zadanie realizuje zakład budżetowy GOS	celowa	3 087 600,00
DOTACJE DLA JEDNOSTEK SPOZA SEKTORA FINANSÓW PUBLICZNYCH				6 977 488,00
wydatki bieżące, z tego:				5 857 188,00
010	01008	Realizacja zadań w zakresie utrzymania urządzeń melioracji wodnych na terenie gminy Pawłowice	celowa	120 000,00
754	75412	Realizacja zadań bieżących w zakresie ochrony przeciwpożarowej dotacja dla jednostek OSP	celowa	50 700,00
801	80104	Realizacja zadań z oświaty – dotacja dla niepublicznych przedszkoli	podmiotowa	2 198 740,00
	80149	Realizacja zadań z oświaty – dotacja dla niepublicznych przedszkoli	podmiotowa	2 411 868,00
851	85121	Realizacja zadań w zakresie profilaktyki zdrowotnej – dotacja dla stowarzyszeń	celowa	5 000,00
	85154	Realizacja zadań w zakresie przeciwdziałania alkoholizmowi – dotacja dla stowarzyszeń	celowa	20 000,00

854	85404	Realizacja zadań z oświaty – dotacja dla niepublicznych przedszkoli	podmiotowa	47 880,00
855	85516	Organizacja opieki nad dziećmi w wieku do lat 3 – niepubliczny żłobek	celowa	288 000,00
900	90019	Realizacja zadań w zakresie ekologii i ochrony zwierząt oraz ochrony dziedzictwa przyrodniczego - dotacja na wydatki w oparciu o uchwałę Rady Gminy Pawłowice	celowa	5 000,00
921	92195	Realizacja zadań własnych w zakresie kultury przez stowarzyszenia	celowa	10 000,00
926	92605	Realizacja zadań w zakresie kultury fizycznej i sportu wśród dzieci i młodzieży na terenie gminy Pawłowice w oparciu o uchwały Rady Gminy Pawłowice	celowa	700 000,00
wydatki majątkowe, z tego:				1 160 300,00
010	01044	Finansowanie zadań w zakresie gospodarki wodno-ściekowej (ochrona środowiska) – dotacja na wydatki inwestycyjne dla mieszkańców z terenu gminy Pawłowice w oparciu o uchwałę Rady Gminy Pawłowice	celowa	50 000,00
754	75412	Dotacja dla OSP Warszowice na zakup samochodu	celowa	600 000,00
	75412	Dotacja dla OSP Golasowice na zakup kamery termowizyjnej	celowa	10 300,00
900	90005	Finansowanie zadań w zakresie ochrony środowiska (ochrona powietrza) – dotacja na wydatki inwestycyjne dla mieszkańców z terenu gminy Pawłowice w oparciu o uchwałę Rady Gminy Pawłowice	celowa	500 000,00
OGÓŁEM DOTACJE				25 794 273,00
wydatki bieżące, z tego:				16 721 373,00
dotacje przedmiotowe				2 280 000,00
dotacje podmiotowe				8 908 488,00
dotacje celowe				5 532 885,00
wydatki majątkowe, z tego				9 072 900,00
dotacje celowe				9 072 900,00

**PLAN PRZYCHODÓW I KOSZTÓW SAMORZĄDOWEGO ZAKŁADU BUDŻETOWEGO
"GMINNEGO OŚRODKA SPORTU" NA ROK 2023**

I Stan środków na początek roku	250 000,00
II Przychody ogółem	8 434 600,00
w tym:	
- wpływy z usług	2 916 000,00
- pozostałe przychody	151 000,00
z tego 926-92695	3 067 000,00
- dotacje przedmiotowe z budżetu	2 280 000,00
z tego 926-92695	2 280 000,00
- dotacja celowa na zadania inwestycyjne	3 087 600,00
z tego 926-92695	3 087 600,00
Suma bilansowa (I + II)	8 684 600,00
III Koszty ogółem	8 434 600,00
w tym:	
- wydatki bieżące, z tego	5 227 000,00
dz. 926-92601	3 155 500,00
w tym:	
-wynagrodzenia i składki od nich naliczane	3 008 000,00
dz. 926-92695	2 071 500,00
- wydatki inwestycyjne, z tego	3 207 600,00
dz. 926-92695	3 207 600,00
IV Stan środków na koniec roku	250 000,00
Suma bilansowa (III + IV)	8 684 600,00

PLAN WYDATKÓW NA ZADANIA WYODRĘBNIONE W FUNDUSZU SOLECKIM NA ROK 2023

Jednostka pomocnicza (sołectwo)	Nazwa przedsięwzięcia	Planowane koszty w zł	Dział	Rozdział	Realizacja: referat
Jarząbkowice	Budowa akustycznej ścieżki sensorycznej na terenie placu zabaw	45 343,84	926	92695	Ref. IKIN
	Zagospodarowanie skweru z biegu ulic: Kasztanowej, Rolniczej i Wiejskiej	18 000,00	900	90004	GZK
Ogółem		63 343,84			
Krzyżowice	Budowa oświetlenia na ulicy Śląskiej	22 900,00	900	90015	Ref. IKIN
	Zaopatrzenie Gminnej Biblioteki Publicznej Filia Krzyżowice w meble i wyposażenie do bibliotecznego kąca dziecięcego	9 222,17	921	92195	Ref. OR
	Zakup ławek	28 270,63	700	70095	GZK
	Zakup metalowych koszy na śmieci	7 500,00	900	90003	GZK
	Zakup stojaka rowerowego	2 000,00	700	70095	GZK
	Dobudowa oprawy oświetleniowej przy ul. Ligonía	3 000,00	900	90015	Ref. IKIN
Ogółem		72 892,80			
Pielgrzymowice	Projektowanie oświetlenia ulicznego ul. Bukowej oraz Groblowej	13 892,80	900	90015	Ref. IKIN
	Budowa oświetlenia ulicznego końcowy odcinek ul. Ruptawskiej	59 000,00	900	90015	Ref. IKIN
Ogółem		72 892,80			
Pawłowice	Projekt i wykonanie oświetlenia ulicy Granica	20 000,00	900	90015	Ref. IKIN
	Wymiana lamp oświetleniowych LED ul. Zjednoczenia i Poprzeczna	12 000,00	900	90015	Ref. IKIN
	Organizacja konkursu pn.: „Najpiękniejsza posesja sołectwa Pawłowice”	2 000,00	900	90095	Ref. OSR
	Zagospodarowanie terenu przy ul. Biskupa Pawłowskiego	38 892,80	700	70095	Ref. IKIN
Ogółem		72 892,80 zł			
Warszowice	Budowa skateparku – II etap	40 000,00	926	92695	Ref. IKIN
	Wykonanie dokumentacji projektowej oświetlenia przy DK81 na odcinku od skrzyżowania z ul. Boryńską do skrzyżowania z ul. Stawową	16 000,00	900	90015	Ref. IKIN
	Konserwacje altany przy Centrum Przyjazne Rodzinie oraz ławek, leżaków, stołów przy ul. Stawowej	892,80	700	70095	GZK
	Odnowienie elewacji budynku OSP	16 000,00	700	70005	GZK
Ogółem		72 892,80			

Golasowice	Projekt i wykonanie oświetlenia ulicznego przy DW 938 przy ul. Cieszyńska 8-10 w Golasowicach	67 892,80	900	90015	Ref. IKIN
	Zakup kosi spalinowej na boisko sportowe w Golasowicach	2 000,00	900	90004	GZK
	Montaż oprawy LED na słupie przy boisku sportowym w Golasowicach	3 000,00	900	90015	Ref. IKIN
Ogółem		72 892,80			
Pniówek	Modernizacja części infrastruktury w Domu Ludowym Pniówek przy ul. Kanarkowej 2	51 389,42	700	70005	GZK
Ogółem		51 389,42			
Osiedle Pawłowice	Zakup donic	22 500,00	900	90004	GZK
	Zakup ławek parkowych	7 500,00	700	70095	GZK
	Trakt spacerowy wraz z zagospodarowaniem terenów przyległych	42 892,80	600	60016	Ref. IKIN
Ogółem		72 892,80			
Suma wszystkich zadań z funduszu sołectkiego		552 090,06			

**PLAN DOCHODÓW RACHUNKU DOCHODÓW JEDNOSTEK, O KTÓRYCH MOWA W ART. 223 UST. 1 ORAZ
WYDATKÓW NIMI FINANSOWANYCH NA ROK 2023**

Zespół Szkół Ogólnokształcących im. Jana Pawła II w Pawłowicach			
DOCHODY			
dział	rozdział	opis	plan
801		Oświata i wychowanie	276 000,00
	80120	Licea ogólnokształcące	116 000,00
		dochody bieżące, w tym:	116 000,00
		wpływy z opłat egzaminacyjnych oraz opłat za wydawanie świadectw, dyplomów, zaświadczeń, certyfikatów i ich duplikatów	300,00
		wpływy z różnych opłat	2 000,00
		wpływy z najmu i dzierżawy składników majątkowych Skarbu Państwa, jednostek samorządu terytorialnego lub innych jednostek zaliczanych do sektora finansów publicznych oraz innych umów o podobnym charakterze	25 000,00
		wpływy z usług	7 000,00
		wpływy z pozostałych odsetek	1 000,00
		wpływy z tytułu kar i odszkodowań wynikających z umów	60 000,00
		wpływy z otrzymanych spadków, zapisów i darowizn w postaci pieniężnej	20 000,00
		wpływy z różnych dochodów	700,00
	80148	Stołówki szkolne i przedszkolne	160 000,00
		dochody bieżące, w tym:	160 000,00
		wpływy z usług	160 000,00
WYDATKI			
801		Oświata i wychowanie	276 000,00
	80120	Licea ogólnokształcące	116 000,00
		wydatki bieżące, z tego:	116 000,00
		wydatki związane z realizacją statutowych zadań	116 000,00
	80148	Stołówki szkolne i przedszkolne	160 000,00
		wydatki bieżące, z tego:	160 000,00
		wydatki związane z realizacją statutowych zadań	160 000,00

Zespół Szkolno-Przedszkolny w Golasowicach			
DOCHODY			
801		Oświata i wychowanie	238 100,00
	80101	Szkoły podstawowe	43 100,00
		dochody bieżące, z tego:	43 100,00
		wpływy z różnych opłat	1 500,00
		wpływy z najmu i dzierżawy składników majątkowych Skarbu Państwa, jednostek samorządu terytorialnego lub innych jednostek zaliczanych do sektora finansów publicznych oraz innych umów o podobnym charakterze	35 000,00
		wpływy z pozostałych odsetek	100,00
		wpływy z usług	2 000,00
		wpływy z różnych dochodów	2 500,00
		wpływy z otrzymanych spadków, zapisów i darowizn w postaci pieniężnej	2 000,00
	80148	Stołówki szkolne i przedszkolne	195 000,00

	dochody bieżące, z tego:	195 000,00
	<i>wpływy z opłat za korzystanie z wyżywienia w jednostkach realizujących zadania z zakresu wychowania przedszkolnego</i>	100 000,00
	<i>wpływy z usług</i>	95 000,00
WYDATKI		
801	Oświata i wychowanie	238 100,00
	80101 Szkoły podstawowe	43 100,00
	wydatki bieżące, z tego:	43 100,00
	<i>wydatki związane z realizacją statutowych zadań</i>	43 100,00
	80148 Stołówki szkolne i przedszkolne	195 000,00
	wydatki bieżące, z tego:	195 000,00
	<i>wydatki związane z realizacją statutowych zadań</i>	195 000,00

Zespół Szkolno-Przedszkolny w Krzyżowicach		
DOCHODY		
801	Oświata i wychowanie	129 000,00
	80101 Szkoły podstawowe	42 000,00
	dochody bieżące, z tego:	42 000,00
	<i>wpływy z różnych opłat</i>	400,00
	<i>wpływy z najmu i dzierżawy składników majątkowych Skarbu Państwa, jednostek samorządu terytorialnego lub innych jednostek zaliczanych do sektora finansów publicznych oraz innych umów o podobnym charakterze</i>	19 000,00
	<i>wpływy z usług</i>	600,00
	<i>wpływy z tytułu kar i odszkodowań wynikających z umów</i>	20 000,00
	<i>wpływy z otrzymanych spadków, zapisów i darowizn w postaci pieniężnej</i>	1 000,00
	<i>wpływy z różnych dochodów</i>	1 000,00
	80148 Stołówki szkolne i przedszkolne	87 000,00
	dochody bieżące, z tego:	87 000,00
	<i>wpływy z opłat za korzystanie z wyżywienia w jednostkach realizujących zadania z zakresu wychowania przedszkolnego</i>	36 000,00
	<i>wpływy z usług</i>	51 000,00
WYDATKI		
801	Oświata i wychowanie	129 000,00
	80101 Szkoły podstawowe	42 000,00
	wydatki bieżące, z tego:	42 000,00
	<i>wydatki związane z realizacją statutowych zadań</i>	42 000,00
	80148 Stołówki szkolne i przedszkolne	87 000,00
	wydatki bieżące, z tego:	87 000,00
	<i>wydatki związane z realizacją statutowych zadań</i>	87 000,00

Zespół Szkolno-Przedszkolny w Pawłowicach		
DOCHODY		
801	Oświata i wychowanie	1 065 000,00
	80101 Szkoły podstawowe	315 000,00
	dochody bieżące, z tego:	315 000,00
	<i>wpływy z różnych opłat</i>	2 000,00
	<i>wpływy z najmu i dzierżawy składników majątkowych Skarbu Państwa, jednostek samorządu terytorialnego lub innych jednostek zaliczanych do sektora finansów publicznych oraz innych umów o podobnym charakterze</i>	250 000,00
	<i>wpływy z usług</i>	50 000,00
	<i>wpływy z pozostałych odsetek</i>	1 000,00

		wpływy z otrzymanych spadków, zapisów i darowizn w postaci pieniężnej	10 000,00
		wpływy z różnych dochodów	2 000,00
80148		Stołówki szkolne i przedszkolne	750 000,00
		dochody bieżące, z tego:	750 000,00
		wpływy z opłat za korzystanie z wyżywienia w jednostkach realizujących zadania z zakresu wychowania przedszkolnego	400 000,00
		wpływy z usług	350 000,00
WYDATKI			
801		Oświata i wychowanie	1 065 000,00
	80101	Szkoły podstawowe	315 000,00
		wydatki bieżące, z tego:	315 000,00
		wydatki związane z realizacją statutowych zadań	315 000,00
	80148	Stołówki szkolne i przedszkolne	750 000,00
		wydatki bieżące, z tego:	750 000,00
		wydatki związane z realizacją statutowych zadań	750 000,00

Szkoła Podstawowa nr 1 im. Janusza Korczaka w Pawłowicach

DOCHODY			
801		Oświata i wychowanie	359 000,00
	80101	Szkoły podstawowe	21 000,00
		dochody bieżące, z tego:	21 000,00
		wpływy z opłat egzaminacyjnych oraz opłat za wydawanie świadectw, dyplomów, zaświadczeń, certyfikatów i ich duplikatów	500,00
		wpływy z różnych opłat	500,00
		wpływy z najmu i dzierżawy składników majątkowych Skarbu Państwa, jednostek samorządu terytorialnego lub innych jednostek zaliczanych do sektora finansów publicznych oraz innych umów o podobnym charakterze	2 000,00
		wpływy z usług	15 500,00
		wpływy z różnych dochodów	500,00
		wpływy z otrzymanych spadków, zapisów i darowizn w postaci pieniężnej	2 000,00
	80148	Stołówki szkolne i przedszkolne	338 000,00
		dochody bieżące, z tego:	338 000,00
		wpływy z usług	338 000,00
WYDATKI			
801		Oświata i wychowanie	359 000,00
	80101	Szkoły podstawowe	21 000,00
		wydatki bieżące, z tego:	21 000,00
		wydatki związane z realizacją statutowych zadań	21 000,00
	80148	Stołówki szkolne i przedszkolne	338 000,00
		wydatki bieżące, z tego:	338 000,00
		wydatki związane z realizacją statutowych zadań	338 000,00

Szkoła Podstawowa im. Karola Miarki w Pielgrzymowicach

DOCHODY			
801		Oświata i wychowanie	629 200,00
	80101	Szkoły podstawowe	59 200,00
		dochody bieżące, z tego:	59 200,00
		wpływy z różnych opłat	200,00
		wpływy z najmu i dzierżawy składników majątkowych Skarbu Państwa, jednostek samorządu terytorialnego lub innych jednostek zaliczanych do sektora finansów publicznych oraz innych umów o podobnym charakterze	50 000,00

	wpływy z usług	8 000,00
	wpływy z różnych dochodów	1 000,00
80148	Stołówki szkolne i przedszkolne	570 000,00
	dochody bieżące, z tego:	570 000,00
	wpływy z usług	570 000,00
WYDATKI		
801	Oświata i wychowanie	629 200,00
80101	Szkoły podstawowe	59 200,00
	wydatki bieżące, z tego:	59 200,00
	wydatki związane z realizacją statutowych zadań	59 200,00
80148	Stołówki szkolne i przedszkolne	570 000,00
	wydatki bieżące, z tego:	570 000,00
	wydatki związane z realizacją statutowych zadań	570 000,00

Szkoła Podstawowa im. Józefa Piłsudskiego w Warszowicach		
DOCHODY		
801	Oświata i wychowanie	150 000,00
80101	Szkoły podstawowe	38 000,00
	dochody bieżące, z tego:	38 000,00
	wpływy z różnych opłat	100,00
	wpływy z najmu i dzierżawy składników majątkowych Skarbu Państwa, jednostek samorządu terytorialnego lub innych jednostek zaliczanych do sektora finansów publicznych oraz innych umów o podobnym charakterze	21 000,00
	wpływy z usług	400,00
	wpływy z pozostałych odsetek	500,00
	wpływy z tytułu kar i odszkodowań wynikających z umów	10 000,00
	wpływy z otrzymanych spadków, zapisów i darowizn w postaci pieniężnej	5 000,00
	wpływy z różnych dochodów	1 000,00
80148	Stołówki szkolne i przedszkolne	112 000,00
	dochody bieżące, z tego:	112 000,00
	wpływy z usług	112 000,00
WYDATKI		
801	Oświata i wychowanie	150 000,00
80101	Szkoły podstawowe	38 000,00
	wydatki bieżące, z tego:	38 000,00
	wydatki związane z realizacją statutowych zadań	38 000,00
80148	Stołówki szkolne i przedszkolne	112 000,00
	wydatki bieżące, z tego:	112 000,00
	wydatki związane z realizacją statutowych zadań	112 000,00

Publiczne Przedszkole nr 1 w Pawłowicach		
DOCHODY		
801	Oświata i wychowanie	353 500,00
80104	Przedszkola	8 000,00
	dochody bieżące, z tego:	8 000,00
	wpływy z różnych opłat	1 000,00
	wpływy z najmu i dzierżawy składników majątkowych Skarbu Państwa, jednostek samorządu terytorialnego lub innych jednostek zaliczanych do sektora finansów publicznych oraz innych umów o podobnym charakterze	1 000,00
	wpływy z usług	500,00
	wpływy z otrzymanych spadków, zapisów i darowizn w postaci pieniężnej	5 000,00

	wpływy z różnych dochodów	500,00
80148	Stołówki szkolne i przedszkolne	345 500,00
	dochody bieżące, z tego:	345 500,00
	<i>wpływy z opłat za korzystanie z wyżywienia w jednostkach realizujących zadania z zakresu wychowania przedszkolnego</i>	<i>345 000,00</i>
	wpływy z usług	500,00
WYDATKI		
801	Oświata i wychowanie	353 500,00
80104	Przedszkola	8 000,00
	wydatki bieżące, z tego:	8 000,00
	<i>wydatki związane z realizacją statutowych zadań</i>	<i>8 000,00</i>
80148	Stołówki szkolne i przedszkolne	345 500,00
	wydatki bieżące, z tego:	345 500,00
	<i>wydatki związane z realizacją statutowych zadań</i>	<i>345 500,00</i>

Publiczne Przedszkole w Pielgrzymowicach		
DOCHODY		
801	Oświata i wychowanie	160 500,00
80104	Przedszkola	10 500,00
	dochody bieżące, z tego:	10 500,00
	<i>wpływy z różnych opłat</i>	<i>4 000,00</i>
	<i>wpływy z otrzymanych spadków, zapisów i darowizn w postaci pieniężnej</i>	<i>6 000,00</i>
	wpływy z różnych dochodów	500,00
80148	Stołówki szkolne i przedszkolne	150 000,00
	dochody bieżące, z tego:	150 000,00
	<i>wpływy z opłat za korzystanie z wyżywienia w jednostkach realizujących zadania z zakresu wychowania przedszkolnego</i>	<i>150 000,00</i>
WYDATKI		
801	Oświata i wychowanie	160 500,00
80104	Przedszkola	10 500,00
	wydatki bieżące, z tego:	10 500,00
	<i>wydatki związane z realizacją statutowych zadań</i>	<i>10 500,00</i>
80148	Stołówki szkolne i przedszkolne	150 000,00
	wydatki bieżące, z tego:	150 000,00
	<i>wydatki związane z realizacją statutowych zadań</i>	<i>150 000,00</i>

Publiczne Przedszkole w Warszawicach		
DOCHODY		
801	Oświata i wychowanie	134 000,00
80104	Przedszkola	2 500,00
	dochody bieżące, z tego:	2 500,00
	<i>wpływy z usług</i>	<i>2 000,00</i>
	wpływy z różnych dochodów	500,00
80148	Stołówki szkolne i przedszkolne	131 500,00
	dochody bieżące, z tego:	131 500,00
	<i>wpływy z opłat za korzystanie z wyżywienia w jednostkach realizujących zadania z zakresu wychowania przedszkolnego</i>	<i>130 000,00</i>
	<i>wpływy z usług</i>	<i>1 500,00</i>
WYDATKI		
801	Oświata i wychowanie	134 000,00

80104	Przedszkola	2 500,00
	wydatki bieżące, z tego:	2 500,00
	<i>wydatki związane z realizacją statutowych zadań</i>	<i>2 500,00</i>
80148	Stołówki szkolne i przedszkolne	131 500,00
	wydatki bieżące, z tego:	131 500,00
	<i>wydatki związane z realizacją statutowych zadań</i>	<i>131 500,00</i>

PLAN DOCHODÓW I WYDATKÓW REALIZOWANYCH Z FUNDUSZU POMOCY NA ROK 2023

DOCHODY

Dział	Wyszczególnienie	wartość
750	Administracja publiczna	475,93
	Pozostała działalność	475,93
	dochody bieżące, z tego:	475,93
	środki z Funduszu Pomocy na finansowanie lub dofinansowanie zadań bieżących w zakresie pomocy obywatelom Ukrainy	475,93
758	Różne rozliczenia	251 017,00
	Różne rozliczenia finansowe	251 017,00
	dochody bieżące, z tego:	251 017,00
	środki z Funduszu Pomocy na finansowanie lub dofinansowanie zadań bieżących w zakresie pomocy obywatelom Ukrainy	251 017,00
852	Pomoc społeczna	5 064,00
	Pozostała działalność	5 064,00
	dochody bieżące, z tego:	5 064,00
	środki z Funduszu Pomocy na finansowanie lub dofinansowanie zadań bieżących w zakresie pomocy obywatelom Ukrainy	5 064,00
853	Pozostałe zadania w zakresie polityki społecznej	64 496,00
	Pozostała działalność	64 496,00
	dochody bieżące, z tego:	64 496,00
	środki z Funduszu Pomocy na finansowanie lub dofinansowanie zadań bieżących w zakresie pomocy obywatelom Ukrainy	64 496,00
855	Rodzina	21 450,00
	Pozostała działalność	21 450,00
	dochody bieżące, z tego:	21 450,00
	środki z Funduszu Pomocy na finansowanie lub dofinansowanie zadań bieżących w zakresie pomocy obywatelom Ukrainy	21 450,00
	Razem	342 502,93

WYDATKI

Dział	Rozdział	Wyszczególnienie	wartość
750		Administracja publiczna	475,93
	75095	Pozostała działalność	475,93
		wydatki bieżące, z tego:	475,93
		wynagrodzenia i składki od nich naliczane	214,48
		wydatki związane z realizacją ich statutowych zadań	261,45
801		Oświata i wychowanie	251 017,00
	80195	Pozostała działalność	251 017,00
		wydatki bieżące, z tego:	251 017,00
		wynagrodzenia i składki od nich naliczane	191 509,00
		wydatki związane z realizacją ich statutowych zadań	59 508,00

852		Pomoc społeczna	5 064,00
	85295	Pozostała działalność	5 064,00
		wydatki bieżące, z tego:	5 064,00
		świadczenia na rzecz osób fizycznych	5 058,00
		wydatki związane z realizacją ich statutowych zadań	6,00
853		Pozostałe zadania w zakresie polityki społecznej	64 496,00
	85395	Pozostała działalność	64 496,00
		wydatki bieżące, z tego:	64 496,00
		świadczenia na rzecz osób fizycznych	64 080,00
		wynagrodzenia i składki od nich naliczane	416,00
855		Rodzina	21 450,00
	85595	Pozostała działalność	21 450,00
		wydatki bieżące, z tego:	21 450,00
		świadczenia na rzecz osób fizycznych	20 805,00
		wydatki związane z realizacją ich statutowych zadań	645,00
		Razem	342 502,93

UZASADNIENIE

I. Zmiany w budżecie na rok 2023

DOCHODY BIEŻĄCE

ZWIĘKSZENIA

KWOTA W ZŁ	ŹRÓDŁO	KLASYFIKACJA BUDŻETOWA
504 682,20	opłata za wzrost wartości nieruchomości	71004 § 0490
358 543,54	opłaty z tytułu wycinki drzew - kary za środowisko	90019 § 0690
60 000,00	środki z NFOŚiGW - zielona pracownia w SP 1 Pawłowice	80195 § 2460
42 000,00	darowizna z Fundacji JSW dla ZSO - pracownia ślusarska	80115 § 0960
20 000,00	darowizna z Fundacji JSW dla OPS - "Razem łatwiej"	85295 § 0960
20 000,00	darowizna z Fundacji JSW dla PP Warszowice	80104 § 0960
1 005 225,74	Razem zwiększenia	

DOCHODY MAJĄTKOWE

ZWIĘKSZENIA

KWOTA W ZŁ	ŹRÓDŁO	KLASYFIKACJA BUDŻETOWA
1 644 493,92	ugoda JSW S.A. - KWK Pniówek zabezpieczenie obiektu w ramach zadania inwestycyjnego " Budowa sali gimnastycznej z rozbudową ZSP w Krzyżowicach" refundacja wydatków	80101§ 6290
380 773,26	niewykorzystane środki z rachunku środków niewygasających w roku 2022 - zakończona realizacja zadania "Budowa sali gimnastycznej wraz z rozbudową ZSP Krzyżowice"	75814 § 6680
50 000,00	darowizna z Fundacji JSW na zadanie Zagospodarowanie terenu w Pawłowicach przy ul. Biskupa Pawłowskiego	70095 § 6290
69 225,50	środki z NFOŚiGW - Ekopracownia pod chmurką w ZSP w Golasowicach - Eko-zagajnik u Kornela	80195 § 6280
2 144 492,68	Razem zwiększenia	

DOCHODY	ZWIĘKSZENIA	3 149 718,42
	ZMNIJSZENIA	0,00
	RÓŻNICA	3 149 718,42

WYDATKI BIEŻĄCE

ZWIĘKSZENIA

KWOTA W ZŁ	PRZEZNACZENIE	KLASYFIKACJA BUDŻETOWA
60 000,00	środki z NFOŚiGW - zielona pracownia w SP 1 Pawłowice	rozd. 80195
42 000,00	wyposażenie pracowni zawodowej w ZSO	rozd. 80115
20 000,00	realizacja zadania przez OPS RAZEM ŁATWIEJ	rozd. 85295
318 543,54	środki z kar za środowisko - środki na nasadzenia	rozd. 90004
8 377,83	Zakup ławek	70095 § 4210
1 000,00	Zakup metalowych koszy na śmieci	90003 § 4210
500,00	Zakup stojaka rowerowego	70095 § 4210

3 000,00	Dobudowa oprawy oświetleniowej przy ul. Ligonia	90015 § 4300
20 000,00	zakup klimatyzatorów w PP Warszowice	80104
18 000,00	Zagospodarowanie skweru z biegu ulic: Kasztanowej, Rolniczej i Wiejskiej	90004 § 4210
500,00	zwrot dotacji do Urzędu Wojewódzkiego	rozd. 853
491 921,37	Razem zwiększenia	

ZMNIJSZENI

A

KWOTA W ZŁ	PRZEZNACZENIE	KLASYFIKACJA BUDŻETOWA
5 777,83	Zaopatrzenie Gminnej Biblioteki Publicznej Filia Krzyżowice w meble i wyposażenie do bibliotecznego kąpieliska dziecięcego	92195 § 4210
5 777,83	Razem zmniejszenia	

WYDATKI MAJĄTKOWE

ZWIĘKSZENIA

KWOTA W ZŁ	PRZEZNACZENIE	KLASYFIKACJA BUDŻETOWA
40 000,00	dotacje na przydomowe oczyszczalnie ścieków - z kar za środowisko	01044 § 6230
50 000,00	dotacja dla GOS na zadanie inwestycyjne - Zwiększenie efektywności energetycznej Gminnego Ośrodka Sportu poprzez budowę instalacji OZE	92695 § 6210
22 000,00	Budowa akustycznej ścieżki sensorycznej na terenie placu zabaw	92695 § 6050
130 000,00	Termomodernizacja ZSO	80120 § 6050
150 000,00	Przebudowa instalacji wody użytkowej oraz hydrantowej w SP Pielgrzymowice	80101 § 6050
50 000,00	darowizna z Fundacji JSW na zadanie Zagospodarowanie terenu w Pawłowicach przy ul. Biskupa Pawłowskiego	70095 § 6050
69 225,50	środki z NFOŚiGW - Ekopracownia pod chmurką w ZSP w Golasowicach - Eko-zagajnik u Kornela	80195 § 6050
17 000,00	wkład własny	80195 § 6050
1 082 449,38	zakupy inwestycyjne w dziale gospodarki odpadami komunalnymi	rozdział 90026
1 100 000,00	zakupy inwestycyjne w dziale dróg	rozdział 60095
2 710 674,88	Razem zwiększenia	

ZMNIJSZENI

A

KWOTA W ZŁ	PRZEZNACZENIE	KLASYFIKACJA BUDŻETOWA
40 000,00	Zagospodarowanie skweru z biegu ulic: Kasztanowej, Rolniczej i Wiejskiej	70095 § 6050
7 100,00	Budowa oświetlenia na ulicy Śląskiej	90015 § 6050
47 100,00	Razem zmniejszenia	

WYDATKI	ZWIĘKSZENIA	3 202 596,25
	ZMNIJSZENIA	52 877,83
	RÓŻNICA	3 149 718,42

ZMIANA DEFICYTU BUDŻETU -	0,00
DOCHODY	3 149 718,42
WYDATKI	3 149 718,42

Projekt

z dnia

UCHWAŁA NR RADY GMINY PAWŁOWICE

z dnia 2023 r.

w sprawie konkursu dla najlepszych absolwentów klas programowo najwyższych poszczególnych typów szkół zlokalizowanych na terenie gminy Pawłowice

Na podstawie art. 18 ust 2 pkt 15 i art. 40 ust. 1 ustawy z dnia 8 marca 1990 roku o samorządzie gminnym (tekst jednolity Dz. U. z 2023 r. poz. 40 ze zm.) oraz art. 90t ust. 4 ustawy z dnia 7 września 1991 r. o systemie oświaty (tekst jednolity Dz. U. z 2022 r. poz. 2230) oraz na podstawie Lokalnego programu wspierania edukacji uzdolnionych uczniów wprowadzonego Uchwałą Nr XXXI/326/2021 Rady Gminy Pawłowice, z dnia 26 października 2021 r., po pozytywnym zaopiniowaniu przez Komisję Działalności Społecznej, Komisję Gospodarki i Mienia Komunalnego oraz Radę Oświatową

Rada Gminy Pawłowice uchwała

§ 1. W konkursie mogą wziąć udział dzieci i młodzież klas programowo najwyższych z poszczególnych typów szkół, jeżeli spełnią poniższe warunki:

- 1) w bieżącym roku szkolnym uzyskali średnią ocen końcowych z obowiązkowych zajęć edukacyjnych określonych w ramowym planie nauczania powyżej 5,00, a w szkole ponadpodstawowej świadectwo z wyróżnieniem;
- 2) w ciągu danego etapu kształcenia osiągnęli sukcesy w olimpiadach i konkursach z wyłączeniem konkursów:
 - a) wewnątrzszkolnych – organizowanych przez daną szkołę,
 - b) międzyszkolnych – organizowanych przez jedną szkołę dla pozostałych lub wybranych szkół w gminie,

§ 2. 1. Konkurs będzie rozstrzygany w dwóch kategoriach:

- 1) najlepszy absolwent szkół podstawowych,
- 2) najlepszy absolwent szkół ponadpodstawowych.

2. Zdobywca:

- 1) miejsca I otrzyma statuetkę dla najlepszego absolwenta oraz nagrodę finansową,
 - 2) miejsca II otrzyma dyplom i nagrodę finansową,
 - 3) miejsca III otrzyma dyplom i nagrodę finansową.
3. O zwycięstwie decyduje suma punktów uzyskanych w klasyfikacji zgodnie z § 5.

§ 3. Dziecko lub młodzież do konkursu zgłasza: rodzic/prawny opiekun lub pełnoletni uczeń. Dokumentami niezbędnymi do ubiegania się o tytuł najlepszego absolwenta są wnioszek i dokumenty potwierdzające osiągnięcia dziecka lub młodzieży:

- 1) dane osobowe dzieci lub młodzieży: imię, nazwisko, imiona i nazwiska rodziców lub prawnych opiekunów, adres do korespondencji, pełna nazwa szkoły, klasa,
- 2) wykaz ocen z obowiązkowych zajęć edukacyjnych, średnią ocen wyliczoną do dwóch miejsc po przecinku,
- 3) liczbę punktów uzyskaną z egzaminu na koniec szkoły podstawowej,
- 4) nazwy olimpiad i konkursów w których uczeń odniósł sukcesy – rozgrywanych wyłącznie indywidualnie i samodzielnie.

§ 4. 1. Dokumenty należy składać w terminie do 31 lipca w Urzędzie Gminy Pawłowice w punkcie podawczym lub przesłać pocztą na adres: Urząd Gminy Pawłowice, ul. Zjednoczenia 60, 43-250 Pawłowice;

2. Wnioski rozpatrywane są do 20 sierpnia,

3. Nagroda wypłacana jest jednorazowo do 31 sierpnia w sposób wskazany przez wnioskodawcę, tj. przelewem na rachunek bankowy rodzica/opiekuna prawnego lub pełnoletniego ucznia lub w inny sposób.

§ 5. Na podstawie złożonych wniosków przyznaje się punkty według poniższych zasad:

- 1) za średnią ocen końcowych - średnią ocen ze wszystkich obowiązkowych zajęć edukacyjnych określonych dla danego typu szkoły w aktualnym rozporządzeniu w sprawie ramowych planów nauczania uzyskanych w klasyfikacji na koniec roku szkolnego mnożymy przez 100.
- 2) punkty z egzaminu ósmoklasisty jako sumę wyników procentowych ze wszystkich części egzaminu - przy założeniu że 1 procent odpowiada 1 punktowi;
- 3) punkty dla uczestników konkursów, turniejów i olimpiad wymienionych w komunikatach Dyrektora Centralnej Komisji Egzaminacyjnej w sprawie wykazów konkursów i olimpiad konkursów przedmiotowych zwalniających z egzaminu na koniec szkoły podstawowej i egzaminu maturalnego, egzaminu zawodowego, oraz konkursów organizowanych przez Kuratora Oświaty, punkty przyznawane są za najwyższe osiągnięcia:
 - a) 35pkt. - za udział w II etapie,
 - b) 70pkt. - za udział w III etapie,
 - c) 100pkt. - za miejsce wśród laureatów konkursu wojewódzkiego,
 - d) 125pkt. - za udział w etapie ogólnopolskim,
 - e) 150pkt. - za zwycięstwo w etapie ogólnopolskim (laureat)
- 4) Punkty za inne konkursy według liczby rozgrywanych etapów, punkty przyznawane są za najwyższy etap
 - a) konkursy jednoetapowe bez względu na zasięg:
 - 2pkt.- za III miejsce,
 - 4pkt. - za II miejsce,
 - 6pkt. - za I miejsce lub tytuł laureata;
 - b) konkursy dwuetapowe bez względu na zasięg z wyłączeniem etapu szkolnego
 - 2pkt. - za udział w etapie
 - 4pkt.- za III miejsce,
 - 6pkt. - za II miejsce,
 - 8pkt. - za I miejsce lub tytuł laureata;
 - c) konkursy trzyetapowe bez względu na zasięg z wyłączeniem etapu szkolnego
 - 4pkt. za udział w etapie
 - 6pkt. - za III miejsce,
 - 8pkt. - za II miejsce,
 - 10pkt. - za I miejsce lub tytuł laureata;

§ 6. Wysokość nagród wynosi:

- 1) dla absolwentów szkół podstawowych: I miejsce – 800,00 zł; II miejsce – 600,00 zł; III miejsce – 400,00 zł.
- 2) dla absolwentów szkół ponadpodstawowych: I miejsce -1000,00 zł; II miejsce – 800,00 zł; III miejsce – 600,00 zł.

§ 7. Wykonanie uchwały powierza się Wójtowi Gminy Pawłowice.

§ 8. Uchwała wchodzi w życie po upływie 14 dni od dnia jej ogłoszenia w Dzienniku Urzędowym Województwa Śląskiego.

§ 9. Z dniem wejścia w życie niniejszej uchwały traci moc uchwała XXXI/327/2021 Rady Gminy Pawłowice z dnia 26 października 2021 r. w sprawie konkursu dla najlepszych absolwentów klas programowo najwyższych poszczególnych typów szkół prowadzonych przez gminę Pawłowice.

Uzasadnienie

Zgodnie z zapisem art. 90t ust. 4 organ stanowiący jednostki samorządu terytorialnego określa szczegółowe warunki udzielania pomocy dzieciom i młodzieży pobierającej naukę na terenie danej jednostki samorządu terytorialnego bez względu na miejsce zamieszkania, formy i zakres tej pomocy, dla uzdolnionych uczniów oraz tryb postępowania w tych sprawach. Konkurs dla najlepszego absolwenta ma na celu wspieranie uzdolnionych uczniów szkół podstawowych i szkół ponadpodstawowych, którzy uzyskują bardzo wysokie wyniki w nauce, mających osiągnięcia w olimpiadach, konkursach przedmiotowych szczebla międzynarodowego, krajowego, wojewódzkiego i powiatowego.

Celem priorytetowym zainicjowania niniejszego projektu uchwały jest podwyższenie przyznawanej nagrody materialnej dla absolwentów. .

Projekt

z dnia

UCHWAŁA NR RADY GMINY PAWŁOWICE

z dnia 2023 r.

w sprawie ustanowienia stypendium dla szczególnie uzdolnionych studentów uczelni wyższych oraz zasad ich udzielania

Na podstawie art. 18 ust. 2 pkt 14a, art. 40, art. 41 ustawy z dnia 8 marca 1990 r. o samorządzie gminnym (t.j. Dz. U. z 2023 r., poz. 40 ze zmianami) w związku z art. 96 ustawy z dnia 20 lipca 2018 r. Prawo o szkolnictwie wyższym i nauce (t. j. Dz.U. z 2023 r., poz. 742 ze zmianami) po pozytywnym zaopiniowaniu przez Komisję Działalności Społecznej, Komisję Gospodarki i Mienia Komunalnego oraz Radę Oświatową

Rada Gminy Pawłowice uchwala

§ 1. 1. Stypendium o charakterze motywacyjnym może być przyznane studentom zamieszkującym na terenie Gminy Pawłowice.

§ 2. 1. Stypendium jest przyznawane jeżeli student uzyska **70 punktów** z poniższych kryteriów:

- 1) Student powyżej 1 roku uzyskał **średnią** z egzaminów roku akademickiego poprzedzającego złożenie wniosku o stypendium nie niższą niż:4,60. Za udokumentowaną osiągniętą średnią w nauce student uzyskuje **60 punktów**.
- 2) Student powyżej 1 roku uzyskał **osiągnięcia**. Za udokumentowane osiągnięcia student może uzyskać punkty wg poniższej tabeli. Punkty za dane osiągnięcie student może otrzymać tylko jeden raz w ciągu studiów.

Osiągnięcia	Liczba punktów
Prace badawczo – naukowe realizowane w ramach szkół wyższych lub instytutów naukowo- badawczych	10 pkt.
Publikacje naukowe (artykuły naukowe i monografie naukowe)	
Osiągnięcia: I, II,III miejsce lub tytuł laureata w konkursach krajowych i międzynarodowych organizowanych przez szkoły wyższe lub instytuty naukowo-badawcze. <i>- W przypadku wielu osiągnięć z jednej dziedziny oraz na różnych szczeblach konkursów krajowych i międzynarodowych punktowane jest tylko jedno osiągnięcie.</i>	
Uzyskanie certyfikatu potwierdzającego znajomość języka obcego na poziomie co najmniej B2, zgodnie z Europejskim Systemem Opisu Kształcenia Językowego	
Studia na drugim kierunku studiów, student zaliczył rok.	
Odbycie części studiów na uniwersytecie zagranicznym w ramach Erazmusa lub umowy międzyuczelnianej	5 pkt
Ukończenie form kształcenia realizowanych na uczelni np. tutoring lub mentoring	

2. Student studiujący na więcej niż jednym kierunku lub więcej niż jednej uczelni, może ubiegać się tylko o jedno stypendium.

3. Student ubiegający się o stypendium składa wniosek oraz dokumenty potwierdzające spełnienie kryteriów o których mowa w § 2 ust. 1. Wnioski należy składać w terminie od 1 października do 15 października każdego roku w siedzibie Urzędu Gminy Pawłowice.

4. Stypendium przyznawane jest na podstawie decyzji administracyjnej Wójta Gminy Pawłowice.

5. Przyznane kwoty stypendium wypłaca się studentom jednorazowo w terminie do 20 listopada danego roku na wskazane konto lub w inny sposób.

§ 3. Wysokość stypendium maksymalnie wynosi **3000,00 złotych**.

§ 4. Warunkiem wypłaty stypendium jest spełnienie wymogów niniejszej uchwały oraz podpisanie umowy stypendialnej.

§ 5. Wykonanie uchwały powierza się Wójtowi Gminy Pawłowice.

§ 6. Uchwała wchodzi w życie po upływie 14 dni od dnia ogłoszenia w Dzienniku Urzędowym Województwa Śląskiego.

§ 7. Z dniem wejścia w życie niniejszej uchwały traci moc uchwała nr XXVII/297/2021 Rady Gminy Pawłowice z dnia 1 czerwca 2021 r. w sprawie ustanowienia stypendium dla szczególnie uzdolnionych studentów uczelni wyższych oraz zasad ich udzielania.

UZASADNIENIE

W związku z art. 96 ustawy z dnia 20 lipca 2018 r. Prawo o szkolnictwie wyższym oraz nauce (t.j. Dz. U. z 2023 r. poz. 742 ze zmianami) dostrzegając potrzebę promowania najzdolniejszych studentów będących mieszkańcami gminy oraz ich szczególnych osiągnięć naukowych, artystycznych zasadne jest ustanowienie niniejszego stypendium oraz przyjęcie regulaminu przyznawania przedmiotowego stypendium. Projekt nowej uchwały w sprawie ustanowienia stypendium dla szczególnie uzdolnionych studentów uczelni wyższych oraz zasad ich udzielania, powstał na bazie doświadczeń powstałych po wcześniejszych edycjach przyznania stypendium. Celem priorytetowym zainicjowania niniejszego projektu uchwały jest podwyższenie przyznawanej pomocy materialnej dla studentów.

Projekt

z dnia

UCHWAŁA NR RADY GMINY PAWŁOWICE

z dnia 2023 r.

w sprawie warunków udzielania stypendium dla uczniów pobierających naukę w szkołach zlokalizowanych na terenie gminy Pawłowice

Na podstawie art. 18 ust. 2 pkt 14a i art. 40 ust. 1 ustawy z dnia 8 marca 1990 roku o samorządzie gminnym (t.j. Dz. U. z 2023 r. poz. 40 ze zmianami) oraz art. 90t ust. 4 ustawy z dnia 7 września 1991 r. o systemie oświaty (t.j. Dz. U. z 2022 r. poz. 2230) oraz Uchwały Rady Gminy Pawłowice w sprawie przyjęcia Lokalnego programu wspierania edukacji uzdolnionych uczniów i młodzieży wprowadzonego Uchwałą Nr XXVII/295/2021 Rady Gminy Pawłowice z dnia 1 czerwca 2021 r., po pozytywnym zaopiniowaniu przez Komisję Działalności Społecznej, Komisję Gospodarki i Mienia Komunalnego oraz Radę Oświatową

Rada Gminy Pawłowice uchwała

§ 1. Warunki udzielania stypendium dla uczniów pobierających naukę w szkołach zlokalizowanych na terenie Gminy Pawłowice bez względu na miejsce zamieszkania.

§ 2. Stypendium jest udzielane uczniowi, który w danym roku szkolnym zdobył indywidualnie co najmniej jedno osiągnięcie takie jak:

- 1) tytuł laureata lub finalisty konkursów, olimpiad i turniejów zwalniających z egzaminu ósmoklasisty, egzaminu maturalnego lub zawodowego albo zajął miejsca I-III;
- 2) tytuł laureata lub finalisty konkursów organizowanych przez kuratora oświaty albo zajął miejsca I-III;
- 3) uzyskał ze wszystkich części egzaminu ósmoklasisty średni wynik procentowy co najmniej 90% punktów;
- 4) zajął I,II,III miejsce w konkursach, przeglądach i festiwalach organizowanych przez Centrum Edukacji Artystycznej lub pod jego patronatem na szczeblu co najmniej wojewódzkim;
- 5) zajął I, II, III miejsce na szczeblu co najmniej wojewódzkim w Ogólnopolskim Turnieju Wiedzy Pożarniczej.

§ 3. O stypendium może wnioskować pełnoletni uczeń, rodzic lub opiekun prawny ucznia. Dokumentami niezbędnymi do ubiegania się o stypendium są wniosek i dokumenty potwierdzające spełnienie warunków, o których mowa w § 2;

§ 4. 1. Dokumenty należy składać w terminie do 31 lipca w Urzędzie Gminy Pawłowice w punkcie podawczym lub przesłać pocztą na adres: Urząd Gminy Pawłowice, ul. Zjednoczenia 60, 43-250 Pawłowice;

2. Wnioski rozpatrywane są do 14 sierpnia.

§ 5. 1. Stypendium wypłacane jest w formie pieniężnej.

2. Wysokość stypendium wynosi:

- 1) za osiągnięcia, o których mowa w § 2 pkt. 1 i pkt 2: - I miejsce lub tytuł laureata - 3000,00 zł, II miejsce - 2700,00 zł, III miejsce lub tytuł finalisty - 2500,00 zł;
- 2) za osiągnięcia, o których mowa w § 2 pkt 3: - 2500,00 zł;
- 3) za osiągnięcia, o których mowa w § 2 pkt 4 i pkt 5: - I miejsce - 2500,00 zł, II miejsce - 2000,00 zł, III miejsce - 1500,00 zł;

§ 6. Stypendium wypłacane jest jednorazowo do 31 sierpnia w sposób wskazany przez wnioskodawcę, tj. przelewem na rachunek bankowy rodzica/opiekuna prawnego lub pełnoletniego lub w inny sposób.

§ 7. Wykonanie uchwały powierza się Wójtowi Gminy Pawłowice.

§ 8. Uchwała wchodzi w życie po upływie 14 dni od dnia ogłoszenia w Dzienniku Urzędowym Województwa Śląskiego.

§ 9. Z dniem wejścia w życie niniejszej uchwały traci moc uchwała Nr XXX/320/2021 Rady Gminy Pawłowice z dnia 21 września 2021 r. w sprawie warunków udzielania stypendium dla uczniów pobierających naukę w szkołach zlokalizowanych na terenie gminy Pawłowice.

UZASADNIENIE

Realizując zapisy ustawy z dnia 7 września 1991 r. o systemie oświaty, na podstawie art. 90t ust. 1 pkt 2 i ust. 2 Gmina Pawłowice Uchwałą Nr XXVII/295/2021 Rady Gminy z dnia 1 czerwca 2021 r. utworzyła „Lokalny program wspierania edukacji uzdolnionych uczniów i młodzieży,. Zgodnie z zapisem art. 90t ust. 4 organ stanowiący jednostki samorządu terytorialnego określa szczegółowe warunki udzielania pomocy dzieciom i młodzieży pobierającej naukę na terenie danej jednostki samorządu terytorialnego bez względu na miejsce zamieszkania, formy i zakres tej pomocy, w tym stypendia dla uzdolnionych uczniów oraz tryb postępowania w tych sprawach. Stypendia mają na celu wspieranie uzdolnionych uczniów szkół podstawowych, szkół ponadpodstawowych , którzy uzyskują bardzo wysokie wyniki w nauce, mających osiągnięcia w olimpiadach, konkursach przedmiotowych szczebla międzynarodowego, krajowego, wojewódzkiego i powiatowego. Celem priorytetowym zainicjowania niniejszego projektu uchwały jest podwyższenie przyznawanej pomocy materialnej dla uczniów.

Projekt

z dnia

**UCHWAŁA NR
RADY GMINY PAWŁOWICE**

z dnia 2023 r.

w sprawie nadania nazwy gminnej drodze publicznej w Warszowicach

Na podstawie art. 18 ust. 2 pkt 13, art. 40 ust. 1 i art. 41 ust. 1 ustawy z dnia 8 marca 1990r. o samorządzie gminnym (jednolity tekst Dz. U. z 2023r., poz. 40), oraz po pozytywnym zaopiniowaniu przez Komisję Gospodarki i Mienia Komunalnego oraz Komisję Działalności Społecznej

**Rada Gminy Pawłowice
uchwala:**

§ 1. Nadać nazwę: ulica Dworcowa drodze gminnej przebiegającej po działce nr 4383/108, arkusz 3, stanowiącej drogę boczną ul. Pszczyńskiej w kierunku ul. Kościelnej w Warszowicach.

§ 2. Wykonanie uchwały powierza się Wójtowi Gminy Pawłowice.

§ 3. Uchwała wchodzi w życie po upływie 14 dni od dnia ogłoszenia w Dzienniku Urzędowym Województwa Śląskiego.

Uzasadnienie

Proponuje się nadać nazwę dla gminnej drogi publicznej nr G268.

Droga zlokalizowana jest na działce nr 4383/108 stanowiącej własność gminy Pawłowice.

Droga ta przebiega na odcinku ok. 250 m od drogi powiatowej ul. Pszczyńskiej do drogi gminnej ul. Kościelnej.

Na terenach kolejowych realizowana jest przez PKP Polskie Linie Kolejowe S.A. inwestycja kolejowa celu publicznego pn.: „Modernizacja peronu przystanku osobowego Warszowice, na linii kolejowej nr 159” realizowanego w ramach „Rządowego programu budowy lub modernizacji przystanków kolejowych na lata 2021–2025”.

Nadanie nazw ulicom należy do kompetencji Rady Gminy.

Projekt

z dnia

**UCHWAŁA NR
RADY GMINY PAWŁOWICE**

z dnia 2023 r.

w sprawie przystąpienia do sporządzenia zmiany studium uwarunkowań i kierunków zagospodarowania przestrzennego gminy Pawłowice

Na podstawie art. 18 ust. 2 pkt. 5 ustawy z dnia 8 marca 1990r. o samorządzie gminnym (tekst jednolity Dz. U. z 2023r. poz. 40) oraz art. 9 ust. 1, art. 10 ust 2 i art. 27 ustawy z dnia 27 marca 2003r. o planowaniu i zagospodarowaniu przestrzennym (tekst jednolity Dz. U. z 2023r, poz. 977), po pozytywnym zaopiniowaniu przez Komisję Gospodarki i Mienia Komunalnego oraz przez Komisję Działalności Społecznej,

**Rada Gminy Pawłowice
uchwala:**

§ 1. Przystąpić do sporządzenia zmiany studium uwarunkowań i kierunków zagospodarowania przestrzennego przyjętego Uchwałą Rady Gminy Pawłowice Nr XXVII/314/2009 z dnia 24 listopada 2009r. zmienionego uchwałą nr IX/72/2015 Rady Gminy Pawłowice z dnia 23 czerwca 2015r.

§ 2. Granice obszaru objętego zmianą studium określają załączniki graficzne nr 1 i 2 będące integralną częścią niniejszej uchwały.

§ 3. Wykonanie uchwały powierza się Wójtowi Gminy.

§ 4. Uchwała wchodzi w życie z dniem podjęcia.

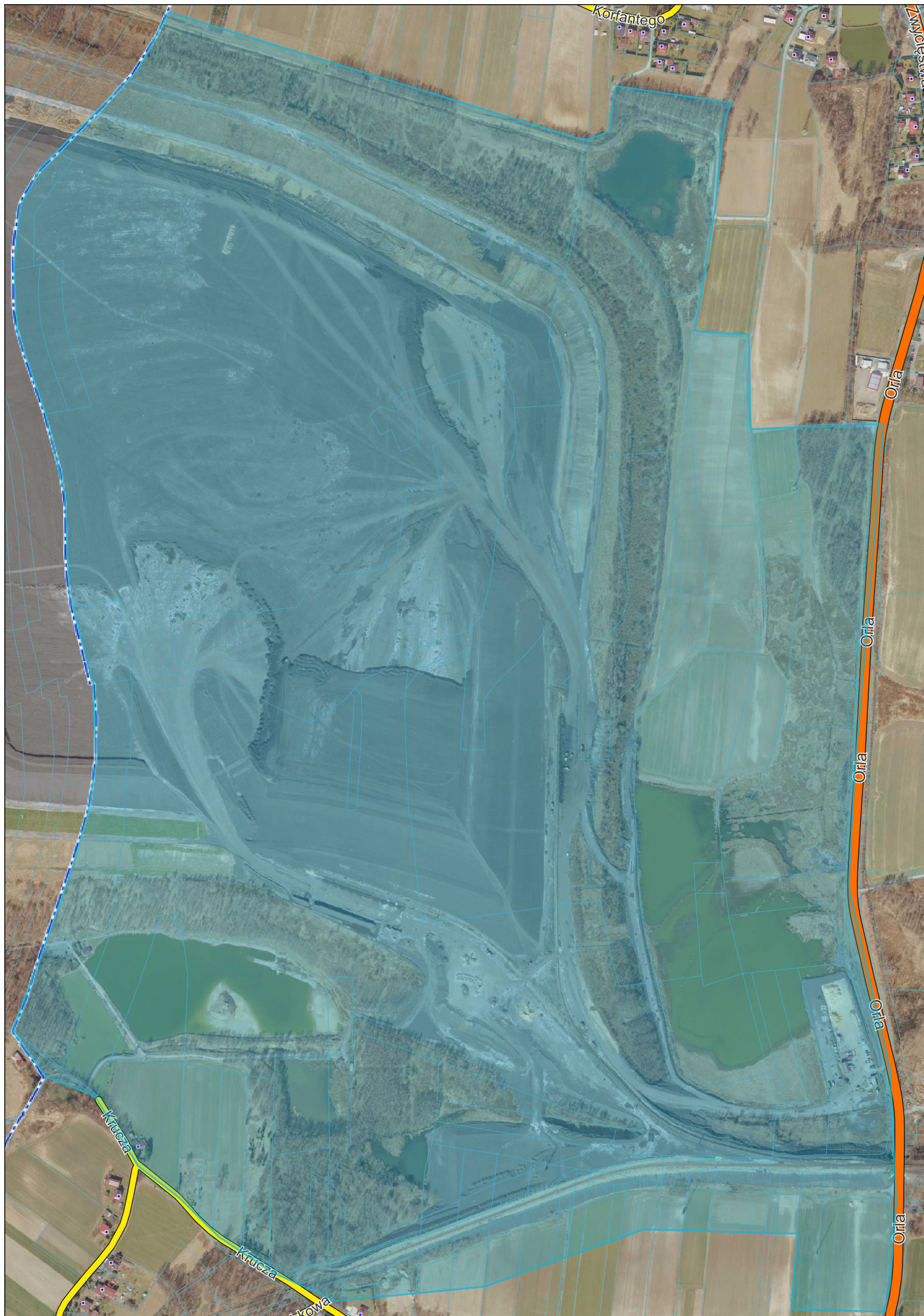



Pawłowice - System Informacji Przestrzennej

skala 1 : 2000

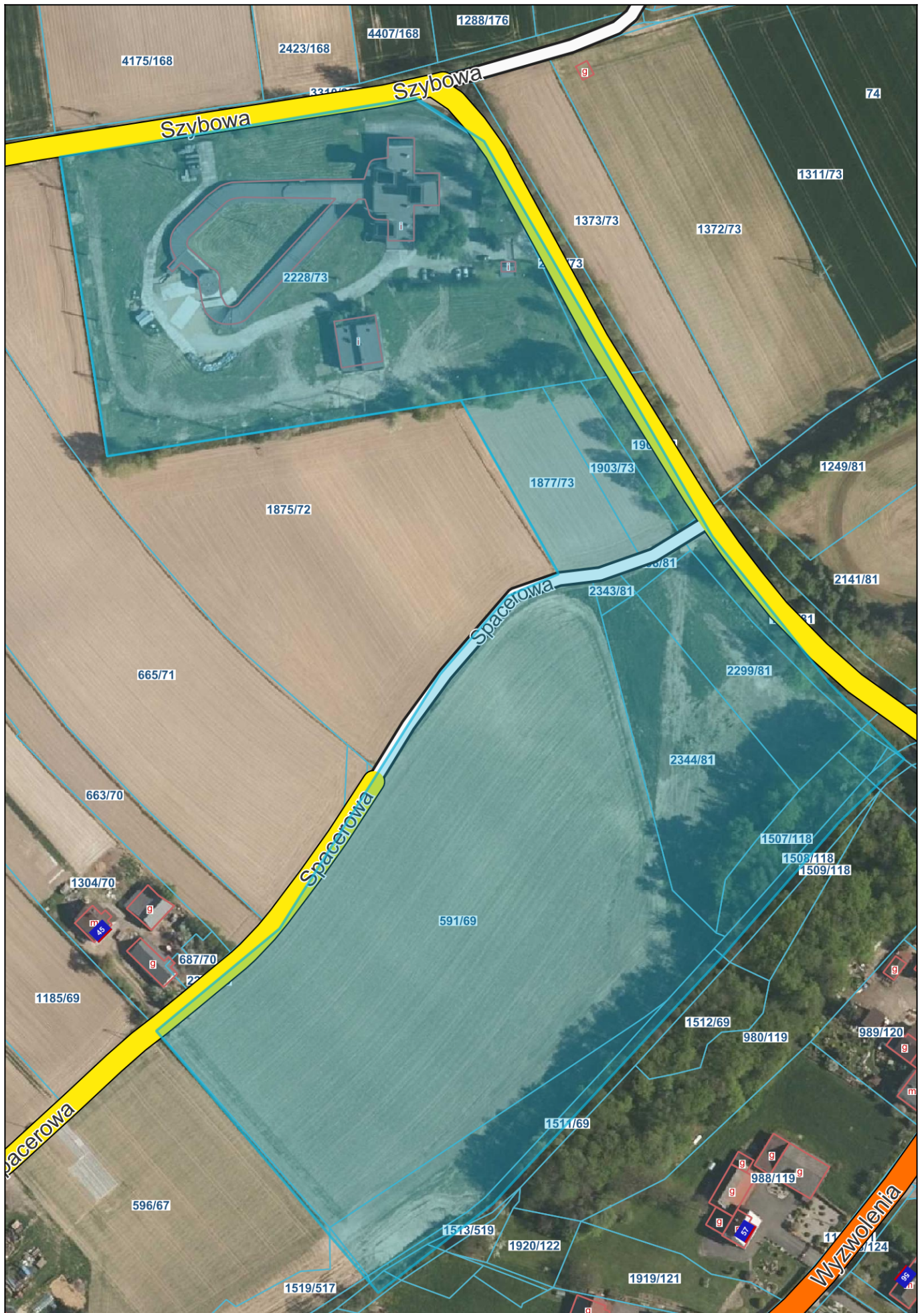

Uzasadnienie

Zgodnie z art. 9 ustawy z dnia 27 marca 2003 r. o planowaniu i zagospodarowaniu przestrzennym (Dz.U. z 2023r. poz. 977) w celu określenia polityki przestrzennej gminy, w tym lokalnych zasad zagospodarowania przestrzennego, rada gminy podejmuje uchwałę o przystąpieniu do sporządzenia studium uwarunkowań i kierunków zagospodarowania przestrzennego gminy. Natomiast zgodnie z art. 27 ustawy zmiana studium następuje w takim trybie, w jakim jest ono uchwalane. Ustalenie przeznaczenia i zasad zagospodarowania terenu zgodnie z art. 3 ust. 1 ustawy z dnia 8 marca 1990 r. o samorządzie gminnym (Dz.U. z 2023r. poz. 40) należy do zadań własnych gminy.

JSW S.A. KWK "Pniówek" w Pawłowicach złożyła w dniu 21 kwietnia 2023 r. wniosek w sprawie zmiany zapisów studium uwarunkowań i kierunków zagospodarowania przestrzennego dla części sołectw Krzyżowice i Pniówek obejmującej obszar w sąsiedztwie zwałowiska „Kościelniok” oraz części sołectwa Pawłowice obejmującej obszar przy ul. Spacerowej. W uzasadnieniu wniosku Przedsiębiorca wskazał iż zmiana przeznaczenia terenów podyktowana jest planami inwestycyjnymi JSW S.A. KWK „Pniówek” oraz potrzebą zabezpieczenia przeciwpowodziowego na terenach objętych eksploatacją górnictwem. Z uwagi na powyższe postanowiono podjąć uchwałę o przystąpieniu do sporządzenia studium.

Projekt

z dnia

**UCHWAŁA NR
RADY GMINY PAWŁOWICE**

z dnia 2023 r.

w sprawie przystąpienia do sporządzenia miejscowego planu zagospodarowania przestrzennego dla terenu części sołectw Krzyżowice i Pniówek w gminie Pawłowice

Na podstawie art. 18 ust. 2 pkt. 5 ustawy z dnia 8 marca 1990r. o samorządzie gminnym (tekst jednolity Dz. U. z 2023r. poz. 40) oraz art. 14 ust. 1 i 4 ustawy z dnia 27 marca 2003r. o planowaniu i zagospodarowaniu przestrzennym (tekst jednolity Dz. U. z 2023r, poz. 997), po pozytywnym zaopiniowaniu przez Komisję Gospodarki i Mienia Komunalnego oraz przez Komisję Działalności Społecznej,

**Rada Gminy Pawłowice
uchwala:**

§ 1. Przystąpić do sporządzenia miejscowego planu zagospodarowania przestrzennego dla terenu części sołectw Krzyżowice i Pniówek w gminie Pawłowice.

§ 2. Granice obszaru objętego planem określa załącznik graficzny będący integralną częścią niniejszej uchwały.

§ 3. Wykonanie uchwały powierza się Wójtowi Gminy.

§ 4. Uchwała wchodzi w życie z dniem podjęcia.



Uzasadnienie

JSW S.A. KWK "Pniówek" w Pawłowicach złożyła w dniu 21 kwietnia 2023r. wniosek w sprawie zmiany zapisów miejscowych planów zagospodarowania przestrzennego obejmujących obszar w sąsiedztwie zwałowiska „Kościelniok” w sołectwach Krzyżowice i Pniówek w gminie Pawłowice. W uzasadnieniu wniosku Przedsiębiorca wskazał, iż zmiana przeznaczenia terenów podyktowana jest planami inwestycyjnymi JSW S.A. KWK „Pniówek” w szczególności zamiarem powiększenia obszarów przeznaczonych na tereny pod składowanie mas skalnych lub ziemnych powstających w związku z wydobywaniem i przerabianiem złóż węgla kamiennego. Z uwagi na powyższe postanowiono podjąć uchwałę o przystąpieniu do sporządzenia planu miejscowego w tym rejonie.

Projekt

z dnia

**UCHWAŁA NR
RADY GMINY PAWŁOWICE**

z dnia 2023 r.

w sprawie przystąpienia do sporządzenia miejscowego planu zagospodarowania przestrzennego dla terenu części sołectwa Pawłowice w gminie Pawłowice obejmującego obszar przy ul Spacerowej

Na podstawie art. 18 ust. 2 pkt. 5 ustawy z dnia 8 marca 1990r. o samorządzie gminnym (tekst jednolity Dz. U. z 2023r. poz. 40) oraz art. 14 ust. 1 i 4 ustawy z dnia 27 marca 2003r. o planowaniu i zagospodarowaniu przestrzennym (tekst jednolity Dz. U. z 2023r, poz. 997), po pozytywnym zaopiniowaniu przez Komisję Gospodarki i Mienia Komunalnego oraz przez Komisję Działalności Społecznej,

**Rada Gminy Pawłowice
uchwała:**

§ 1. Przystąpić do sporządzenia miejscowego planu zagospodarowania przestrzennego dla terenu części sołectwa Pawłowice w gminie Pawłowice obejmującego obszar przy ul. Spacerowej.

§ 2. Granice obszaru objętego planem określa załącznik graficzny będący integralną częścią niniejszej uchwały.

§ 3. Wykonanie uchwały powierza się Wójtowi Gminy.

§ 4. Uchwała wchodzi w życie z dniem podjęcia.



Pawłowice - System Informacji Przestrzennej

skala 1 : 2000

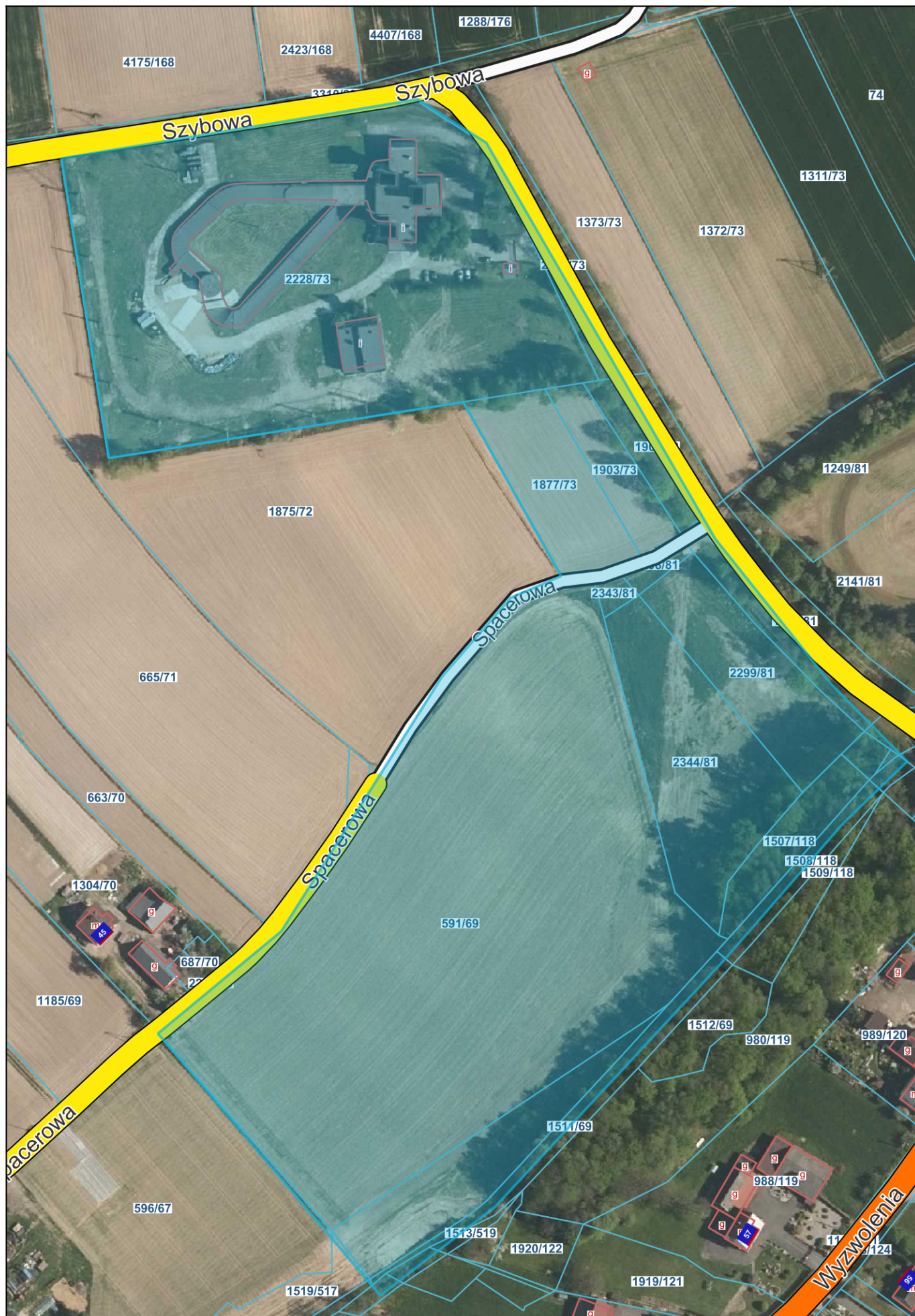

Uzasadnienie

JSW S.A. KWK "Pniówek" w Pawłowicach złożyła w dniu 21 kwietnia 2023 r. wniosek w sprawie zmiany zapisów miejscowych planów zagospodarowania przestrzennego obejmujący obszar części sołectwa Pawłowice w gminie Pawłowice (teren przy ul. Spacerowej). W uzasadnieniu wniosku Przedsiębiorca wskazał, iż zmiana przeznaczenia terenów podyktowana jest planami inwestycyjnymi JSW S.A. KWK „Pniówek” w szczególności zamiarem realizacji obiektów produkcyjnych, składów i magazynów. Z uwagi na powyższe postanowiono podjąć uchwałę o przystąpieniu do sporządzenia planu miejscowego w tym rejonie.

Projekt

z dnia

**UCHWAŁA NR
RADY GMINY PAWŁOWICE**

z dnia 2023 r.

w sprawie przystąpienia do sporządzenia miejscowego planu zagospodarowania przestrzennego dla terenu części sołectwa Pawłowice w gminie Pawłowice obejmującego fragment obszaru pomiędzy ul. Spacerową a ul. Wyzwolenia

Na podstawie art. 18 ust. 2 pkt. 5 ustawy z dnia 8 marca 1990r. o samorządzie gminnym (tekst jednolity Dz. U. z 2023r. poz. 40) oraz art. 14 ust. 1 i 4 ustawy z dnia 27 marca 2003r. o planowaniu i zagospodarowaniu przestrzennym (tekst jednolity Dz. U. z 2023r, poz. 997), po pozytywnym zaopiniowaniu przez Komisję Gospodarki i Mienia Komunalnego oraz przez Komisję Działalności Społecznej,

**Rada Gminy Pawłowice
uchwała:**

§ 1. Przystąpić do sporządzenia miejscowego planu zagospodarowania przestrzennego dla terenu części sołectwa Pawłowice w gminie Pawłowice obejmującego fragment obszaru pomiędzy ul. Spacerową a ul. Wyzwolenia.

§ 2. Granice obszaru objętego planem określa załącznik graficzny będący integralną częścią niniejszej uchwały.

§ 3. Wykonanie uchwały powierza się Wójtowi Gminy.

§ 4. Uchwała wchodzi w życie z dniem podjęcia.



Pawłowice - System Informacji Przestrzennej

skala 1 : 1000



Uzasadnienie

JSW S.A. KWK "Pniówek" w Pawłowicach złożyła w dniu 21 kwietnia 2023r. wniosek w sprawie punktowej zmiany zapisów miejscowych planów zagospodarowania przestrzennego dla obszaru części sołectwa Pawłowice w gminie Pawłowice (teren pomiędzy ul. Spacerową a ul. Wyzwolenia). W uzasadnieniu wniosku Przedsiębiorca wskazał, iż zmiana przeznaczenia terenów podyktowana jest planami inwestycyjnymi JSW S.A. KWK „Pniówek” w szczególności zamiarem realizacji zbiornika retencjonowania wody i dopuszczenia możliwości mechanicznego przerzutu wód lub innych rozwiązań technicznych w przypadku powstania utrudnień w grawitacyjnym odpływie wód oraz budową zbiornika przeciwpowodziowego wraz z przepompownią. Z uwagi na powyższe postanowiono podjąć uchwałę o przystąpieniu do sporządzenia planu miejscowego w tym rejonie

Projekt

z dnia

**UCHWAŁA NR
RADY GMINY PAWŁOWICE**

z dnia 2023 r.

w sprawie zmiany uchwały Rady Gminy Pawłowice nr XLIII/430/2022 z dnia 20 grudnia 2022r. w sprawie wyrażenia zgody na zamianę nieruchomości położonych w Pielgrzymowicach i Jarząbkowicach

Na podstawie art. 18 ust. 2 pkt 9 lit. a) ustawy z dnia 8 marca 1990r. o samorządzie gminnym (tj. Dz. U. z 2023r. poz. 40), art. 15 ust. 1 ustawy z dnia 21 sierpnia 1997r. o gospodarce nieruchomościami (tj. Dz. U. z 2023r., poz. 344) w związku z uchwałą Rady Gminy Pawłowice nr XIII/166/2008 z dnia 14.03.2008r. ogłoszoną w Dzienniku Urzędowym Województwa Śląskiego nr 78 poz. 1714 z dnia 29.04.2008r. w sprawie zasad nabywania, zbywania i obciążania nieruchomości oraz ich wydzierżawiania lub wynajmowania na czas oznaczony dłuższy niż 3 lata lub na czas nieoznaczony, po pozytywnym zaopiniowaniu przez Komisję Gospodarki i Mienia Komunalnego

**Rada Gminy Pawłowice
uchwała:**

§ 1. W uchwale Rady Gminy Pawłowice nr XLIII/430/2022 z dnia 20 grudnia 2022r. w sprawie wyrażenia zgody na zamianę nieruchomości położonych w Pielgrzymowicach i Jarząbkowicach § 1 otrzymuje brzmienie:

„Wyrazić zgodę na dokonanie zamiany prawa własności nieruchomości gruntowych: działki nr: 214/4 o pow. 0,0500 ha, nr 214/5 o pow. 0,2000 ha, w Jarząbkowicach nr 216/1 o pow. 0,1500 ha, nr 216/3 o pow. 0,0067 ha w Pielgrzymowicach stanowiące własność Gminy Pawłowice w zamian za położoną w Pielgrzymowicach działkę nr: 219/19 o pow. 0,0407 ha, własność Skarbu Państwa – w zarządzie Państwowe Gospodarstwo Leśnie Lasy Państwowe – Nadleśnictwo Ustroń.”.

§ 2. Pozostałe zapisy uchwały Rady Gminy Pawłowice nr XLIII/430/2022 z dnia 20 grudnia 2022r. pozostają bez zmian.

§ 3. Wykonanie uchwały powierza się Wójtowi Gminy Pawłowice.

§ 4. Uchwała wchodzi w życie z dniem podjęcia.

Uzasadnienie

W celu uregulowania stanu własnościowego fragmentu boiska przyszkolnego w Pielgrzymowicach podjęto korespondencję z Nadleśnictwem Ustroń.

Na sesji Rady Gminy Rady Gminy Pawłowice w dniu 20 grudnia 2022r. została podjęta uchwała w sprawie wyrażenia zgody na zamianę nieruchomości: działek nr 214/4 i 214/5 w Jarząbkowicach na działkę nr 219/19 w Pielgrzymowicach.

W korespondencji skierowanej do tutejszego urzędu 31 marca 2023r. Nadleśnictwo poinformowało, iż jest również zainteresowane działkami gminnymi nr 216/1 o pow. 0,1500 ha i 216/3 o pow. 0,0067 ha położonymi w Pielgrzymowicach.

Komisje Rady Gminy na posiedzeniu w dniu 23 maja 2023r. przychyliły się to tej propozycji.

Mając na uwadze powyższe proponuję temat ponownie skierować pod obrady Rady.

Na podstawie uchwały Rady Gminy Pawłowice nr XLIII/430/2022 z dnia 20 grudnia 2022r. w sprawie wyrażenia zgody na zamianę nieruchomości położonych w Pielgrzymowicach i Jarząbkowicach nie podjęto żadnych czynności prawnych oraz faktycznych.

Projekt

z dnia

**UCHWAŁA NR
RADY GMINY PAWŁOWICE**

z dnia 20 czerwca 2023 r.

w sprawie powołania zespołu do zaopiniowania kandydatów na ławników

Na podstawie art. 18 ust. 2 pkt. 15 ustawy z dnia 8 marca 1990 r. o samorządzie gminnym (tekst jednolity Dz. U. z 2023 r. poz. 40 z późn. zmianami) art. 163 § 2 ustawy z dnia 27 lipca 2001 r. - Prawo o ustroju sądów powszechnych (tekst jednolity Dz. U. z 2023 r. poz. 217 z późn. zmianami), po uzyskaniu pozytywnej opinii Komisji Gospodarki i Mienia Komunalnego oraz Komisji Działalności Społecznej

**Rada Gminy Pawłowice
Uchwała**

§ 1. 1. Powołuje się zespół do zaopiniowania kandydatów na ławników do sądów powszechnych w składzie:

- 1) Cyrulik Grzegorz
- 2) Opacki Henryk
- 3) Szaweł Andrzej
- 4) Trojanowska-Janik Katarzyna

2. Zespół dokona wyboru przewodniczącego i zastępcy przewodniczącego na pierwszym posiedzeniu, zwołanym przez Przewodniczącego Rady Gminy Pawłowice.

§ 2. 1. Zadaniem zespołu jest przedstawienie Radzie Gminy Pawłowice opinii o zgłoszonych kandydatach na ławników, w zakresie spełniania przez nich wymogów określonych w ustawie.

2. Opinia zostanie przedstawiona Radzie na sesji, na której przeprowadzone będą wybory ławników.

§ 3. Wykonanie uchwały powierza się Przewodniczącej Rady Gminy Pawłowice.

§ 4. Uchwała wchodzi w życie z dniem podjęcia.

Uzasadnienie

W związku z upływem z dniem 31.12.2023 r. kadencji ławników, zgodnie z pismem Prezesa Sądu Okręgowego w Rybniku w którym wskazano liczbę ławników, których wyboru ma dokonać Rada Gminy Pawłowice na kadencję 2023-2027 (3 ławników do orzekania w Sądzie Okręgowym w Rybniku i 8 ławników do orzekania w Sądzie Rejonowym w Jastrzębiu - Zdroju, w tym do orzekania w sprawach z zakresu prawa pracy 4 ławników) zgodnie z art. 163 §2 przed przystąpieniem do wyborów Rada Gminy powołuje zespół, który przedstawia na sesji swoją opinię o zgłoszonych kandydatach, w szczególności w zakresie spełnienia przez nich wymogów określonych w ustawie.